

SİRKÜLER
Sayı: 2019/173

İstanbul, 23.12.2019
Ref: 4/173

Konu:

GÜVENLİ MOBİL ÖDEME VE ELEKTRONİK BELGE YÖNETİM SİSTEMİ BAŞVURU, İZİN, ONAY VE DENETİM SÜREÇLERİ TEKNİK KILAVUZ TASLAĞI İLE GÜVENLİ MOBİL ÖDEME VE ELEKTRONİK BELGE YÖNETİM SİSTEMİ TEST ADIMLARI TABLOSU TASLAĞI GÜNCELLENEREK YAYINLANMIŞTIR

Hazine ve Maliye Bakanlığı tarafından 01.06.2019 tarih ve 30791 sayılı Resmi Gazete’de yayınlanan 507 Sıra No.lı VUK Genel Tebliği’nde, yeni teknolojik gelişmelere uygun ve “Güvenli Mobil Ödeme ve Elektronik Belge Yönetim Sistemi” olarak tanımlanan “Sistem” çerçevesinde, mal ve hizmet satışlarına ait bedellerin tahsilatı ile mali belgelerin elektronik ortamda oluşturulmasına ilişkin satış, tahsilat ve elektronik belge uygulamalarının Hazine ve Maliye Bakanlığı’nca yetkilendirilen kurum ve kuruluşlar tarafından mükelleflerin kullanımına sunumu ve mükellefler tarafından kullanımı sırasında uyulması gereken usul ve esaslara yer verilmiştir.

Gelir İdaresi Başkanlığı tarafından <https://ebelge.gib.gov.tr/duyurular.html> sitesinde 507 Sıra No.lı Vergi Usul Kanunu Genel Tebliği ile ilgili olarak hazırlanan “Güvenli Mobil Ödeme ve Elektronik Belge Yönetim Sistemi Başvuru, İzin, Onay ve Denetim Süreçleri Teknik Kılavuz” taslağı ve “Güvenli Mobil Ödeme ve Elektronik Belge Yönetim Sistemi Test Adımları Tablosu” taslağı güncellenerek yayınlanmıştır.

507 Sıra No.lı VUK Genel Tebliği (Güvenli Mobil Ödeme ve Elektronik Belge Yönetim Sistemi Hakkında Genel Tebliğ) hakkında [11.06.2019 tarih ve 2019/98](#) sayılı sirkülerimizde bilgilendirme yapılmıştır.

Saygılarımızla,

**DENGE İSTANBUL YEMİNLİ
MALİ MÜŞAVİRLİK A.Ş.**

EK:

- GMÖEBYS Başvuru, İzin, Onay ve Denetim Süreçleri Teknik Kılavuz Taslağı
- GMÖEBYS Test Adımları Tablosu Taslağı

(*) Sirkülerlerimizde yer verilen açıklamalar sadece bilgilendirme amaçlıdır. Tereddüt edilen hususlarda kesin işlem tesis etmeden önce konusunda uzman bir danışmandan görüş ve destek alınması tavsiyemiz olup; sadece sirkülerlerimizdeki açıklamalar dayanak gösterilerek yapılacak işlemler sonucunda doğacak zararlardan müşavirliğimiz sorumlu olmayacaktır.

(**) Sirkülerlerimiz hakkında görüş, eleştiri ve sorularınız için aşağıda bilgileri yer alan uzmanlarımıza yazabilirsiniz.

Erkan YETKİNER

YMM

Mazars Denge, Ortak

evetkiner@mazarsdenge.com.tr

Güray ÖĞREDİK

SMMM

Mazars Denge, Direktör

gogredik@mazarsdenge.com.tr



Güvenli Mobil Ödeme ve Elektronik Belge Yönetim Sistemi

Başvuru, İzin, Onay ve Denetim Süreçleri Kılavuzu

TASLAK

Sürüm 3.0

Bu doküman Başkanlık tarafından 507 No'lu VUK Tebliği kapsamında taslak olarak hazırlanmıştır.

Versiyon	Yayın Tarihi	Açıklama
1.0	22.08.2019	Kılavuzun ilk hali
2.0	10.09.2019	02.09.2019 tarihinde Gelir İdaresi Başkanlığında yapılan toplantıdaki geri bildirimler sonucu yapılan eklemeler ve değişiklikler
3.0	23.10.2019	04.10.2019 tarihinde yayınlanan taslak kılavuz hakkındaki görüşlerimizi yansıtan ekleme ve değişiklikler
4.0	10.12.2019	Test ve güvenlik adımlarının detaylandırılması yapılmıştır.

TASLAK

İÇİNDEKİLER

1. Giriş	4
2. Tanımlar ve Kısaltmalar	4
3. Sistemin Temel Özellikleri	6
a. Güvenli Mali Uygulama (GMU)	7
b. e-Belge Entegrasyonu	9
c. Ödeme Kabul Eden Araç	10
ç. Mali Raporlar	11
d. Güvenli Mali Sertifika	12
e. Yazılım Güvenliği	14
f. Erişim Kontrolü	15
g. Kimlik Doğrulama	15
ğ. Oturum Açma ve Oturum Kimliği Doğrulama	16
h. Uçtan Uca Güvenlik	16
ı. Olay Kayıt Özelliği	16
i. PCI Güvenlik Sertifikası	17
j. EMV Sertifikaları	17
k. Satış Yazılımı ve Harici Satış Uygulamaları ile Entegrasyonu	17
4. Mülkiyet	17
5. Sistem üzerinden düzenlenebilecek e-belgeler	23
6. Ödeme Türleri	24
7. Avans Ödeme ve Cari Hesap Tahsilatı İşlemleri	25
8. Fatura Tahsilatı İşlemleri	25
9. Sistem İşletim İzni Başvurusu ve Uyumluluk Testleri	26
10. Sistemden Yararlanmak İsteyen Mükelleflerin Üyelik Başvurusu ve Sisteme Dahil Edilmesi	27
11. Sistem İle Birlikte ÖKC/YNÖKC Kullanımı	28
12. Denetim	28
13. Sorumluluk ve Ceza Uygulaması	29

1. Giriş

Bu Teknik Kılavuz, Güvenli Mobil Ödeme ve Elektronik Belge Yönetim Sistemine (Sistem) ilişkin 01.06.2019 tarih ve 30791 sayılı Resmi Gazete’de yayımlanan 507 Sıra No’lu Vergi Usul Kanunu Genel Tebliğinin 4 üncü Maddesinin 5 inci fıkrası hükmü uyarınca hazırlanmış olup, Sisteme ilişkin teknik gereklilikler ile Sistem kapsamında hizmet sunacak İşletici Kuruluşların izin başvuru, onay süreçleri ve Sistem işletilmesi sürecinde güvenlik, denetim, sorumluluk ve uygulamaya ilişkin uyulması gereken diğer usul ve esasları düzenlemektedir.

2. Tanımlar ve Kısaltmalar

TANIM	AÇIKLAMA
Bakanlık	Hazine ve Maliye Bakanlığı
Başkanlık	Gelir İdaresi Başkanlığı
BDDK	Bankacılık Düzenleme ve Denetleme Kurumu
TCMB	Türkiye Cumhuriyet Merkez Bankası
BSDHY	13/01/2010 tarihli ve 27461 sayılı Resmi Gazete’de yayımlanan Bağımsız Denetim Kuruluşlarının Gerçekleştirecek Banka Bilgi Sistemleri ve Bankacılık Süreçlerinin Denetimi Hakkında Yönetmeliği
EFT-POS	EMV Sertifikaları ile uyumlu kartlı ödeme sistemleri terminali (<i>Electronic Funds Transfer – Point of Sale</i>)
Elektronik Belge (e-belge)	Usul ve esasları Vergi Usul Kanunu genel tebliğleri ile belirlenen elektronik ortamda düzenlenebilen belgeler
EMV Sertifikaları	EMVCo kuruluşu tarafından verilen EMV sertifikaları
Finansal Kuruluş	507 Nolu VUK Genel Tebliği kapsamında; 19/10/2005 tarihli ve 5411 sayılı Bankacılık Kanununa göre faaliyet gösteren Bankalar ile 20/6/2013 tarihli ve 6493 sayılı Ödeme ve Menkul Kıymet Mutabakat Sistemleri, Ödeme Hizmetleri ve Elektronik Para Kuruluşları Hakkında Kanuna göre faaliyet gösteren elektronik para kuruluşları ve ödeme kuruluşlarından Hazine ve Maliye Bakanlığınca yetkilendirilen ve bu Tebliğde belirtilen sistemin işletilmesi nedeniyle Bakanlık, Başkanlık ve sistem kapsamındaki hizmetlerden yararlananlara karşı asli sorumlu olan kuruluşları,
Güvenli Mobil Ödeme ve Elektronik Belge Yönetim Sistemi (Sistem) (GMÖEBYS)	Finans kuruluşları ya da ÖKC üreticileri ile birlikte özel entegratör kuruluşlar tarafından bu Tebliğde belirtilen usul ve esaslara uygun gerçekleştirilen satış, ödeme/tahsilat işlemleri ile bu işlemlere ilişkin mali belgelerin elektronik belge olarak oluşturulması, iletilmesi, muhafaza ve ibraz edilmesi süreçlerine ilişkin olarak Bakanlıkça izin verilen sistemi,
Güvenli Mali Uygulama	e-Belgelendirme Sisteminde yapılan tüm işlemlerin güvenli bir şekilde başlamasını ve güvenli bir şekilde sonlanmasını sağlayan ve ayrıca diğer uygulamaların bağlı olarak çalıştığı ana uygulama

İşletici Kuruluş	507 Sıra Nolu Tebliğde tanımlanan Finans Kuruluşu veya Ödeme Kaydedici Cihaz Üreticilerinden, sistemi işletmek üzere Hazine ve Maliye Bakanlığınca yetkilendirilen ve Sistemin işletilmesi nedeniyle Bakanlık, Başkanlık ve sistem kapsamındaki hizmetlerden yararlananlara karşı asli sorumlu olan kuruluşlardan her biri
Mali Raporlar	Başkanlık tarafından bu kılavuzda belirtilen ve İşletici Kuruluşlardan istenebilecek raporlar
Mobil İmza	Cep telefonu ve GSM SIM kart kullanılarak 5070 sayılı Elektronik İmza Kanunu ve ilgili yasal mevzuata uygun olarak ıslak imza niteliğinde güvenli bir biçimde elektronik imza işlemi yapılmasına imkân sağlayan uygulama
Ödeme Aracı	Bankalar, elektronik para kuruluşları ve ödeme kuruluşlarınca ödeme işlemlerinin yapılmasına olanak sağlayan fiziki/sanal kartları ya da bu kuruluşların hesaplarından ödemeyi gerçekleştirebilecek bilgileri barındıran ve fiziki niteliği bulunmayan yazılımsal uygulamalar (QR, NFC vb.)
Ödeme Kabul Eden Araç	Bir fiziki donanım üzerinden, Ödeme Aracını kabul ederek ödemeyi gerçekleştirebilen yazılımsal uygulamalar
ÖKC / YNÖKC	3100 sayılı Kanunun 2 nci maddesinde ve 213 sayılı Kanunun mükerrer 257 nci maddesi hükümleri uyarınca yayımlanan 426 Sıra No.lu Vergi Usul Kanunu Genel Tebliğinde belirtilen teknik dokümanlardaki nitelikleri haiz cihazlar
ÖKC Üreticisi	426 Sıra No.lu Vergi Usul Kanunu Genel Tebliğinde belirtilen yeni nesil ödeme kaydedici cihazların üretim ve ithalatına ilişkin Bakanlıktan onay alan ve bu Tebliğde belirtilen sistemin işletilmesi nedeniyle Bakanlık, Başkanlık ve sistem kapsamındaki hizmetlerden yararlananlara karşı asli sorumlu olan kuruluşlar
Özel Entegratör Kuruluş	Elektronik belgelerin (<i>e-Fatura, e-Arşiv Fatura, e-Serbest Meslek Makbuzu vb. diğer elektronik belgeler</i>) düzenlenmesi, iletilmesi, alınması ve saklama hizmetleri ile ilgili mükelleflere hizmet verme konusunda Başkanlıktan alınmış özel entegratörlük izni bulunan kuruluşlar.
PCI Güvenlik Sertifikası	PCI (<i>Payment Card Industry</i>) SSC (<i>Security Standards Council</i>) tarafından PCI PTS (<i>PIN Transaction Security</i>) ve / veya Software-based PIN Entry on COTS (SPoC) Çözümleri kapsamında verilen güvenlik sertifikaları
Diğer Regülasyon Otoriteleri	Başkanlık dışında kalan, Merkez Bankası ile Uluslararası Ödeme Sistemleri Güvenlik Sertifikasyon ve Regülasyon kuruluşları olan PCI

	(<i>Payment Card Industry</i>) ve EMVCo
Yetkili Servis	İşletici Kuruluş tarafından, sorumluluğu kapsamındaki yazılımları için kurulum, güncelleme, anahtar yükleme, bakım, eğitim gibi hizmetleri vermek üzere yetkilendirilen servisler

3. Sistemin Temel Özellikleri

Sisteminin amacı, vergi doğuran mal ve hizmet satış işlemleri ile bunlara bağlı olarak yapılan ödemeleri / tahsilatları vergi kayıp ve kaçacağına yol açmayacak şekilde, donanım bağımsız güvenli mobil uygulamalar aracılığıyla gerçekleştirmek ve sonuçlarını işlemin mahiyetine uygun düzenlenecek mali nitelikli e-Belgeler yoluyla kayıt altına almaktır.

Sistem üzerinden yapılacak her tür işlemin, Güvenli Mali Uygulama üzerinden (veya Güvenli Mali Uygulama ile entegrasyonu İşletici Kuruluş sorumluluğunda gerçekleştirilmiş harici satış uygulama yazılımları üzerinden) başlaması ve ödeme/tahsilat da dâhil olmak üzere ilgili e-Belgelendirme süreçlerinin Güvenli Mali Uygulama aracılığıyla sonlandırılması esastır. Sistem bünyesinde bulunan satış uygulaması tarafından ya da Güvenli Mali Uygulama ile entegrasyonu İşletici Kuruluş sorumluluğunda sağlanmış harici satış uygulama yazılımları tarafından satışa ve müşteriye ait verilerinin girişi yapılarak güvenli mali uygulama da tetiklenebilir.

İzin verilen Sistem, üzerinde çalıştığı fiziki donanım tipine göre değişmek üzere iki farklı versiyon olarak sunulabilir. Bu versiyonlar ve bunlara ait temel özellikler aşağıdaki "Temel Teknik Özellikler Tablosu"nda gösterilmektedir:

Sisteminin Temel Teknik Özellikler Tablosu

Temel Teknik Özellikler	Sertifikalı Cihazlar üzerinden çalışan Sistem	Sertifikasız Cihazlar üzerinden çalışan Sistem
Güvenli Mali Uygulama	X	X
e-Belge Entegrasyonu	X	X
Ödeme Kabul Eden Araç	İ	İ
Mali Raporlar	X	X
Güvenli Mali Sertifika	X	X
Yazılım Güvenliği	X	X
Erişim Kontrolü	X	X
Kimlik Doğrulama	X	X
Oturum açma ve oturum kimliği doğrulama	-	X
Uçtan Uca Güvenlik	X	X
Olay Kayıt Özelliği	X	X
PCI Güvenlik Sertifikası	X	İ
EMV Sertifikaları	X	İ
Harici Uygulamalar ile Entegrasyon	İ	İ

X = Zorunlu

İ = İhtiyari

- = Yok

a. Güvenli Mali Uygulama (GMU)

Güvenli Mali Uygulama Sistemin merkezini oluşturur. Sistem kapsamında gerçekleştirilen tüm işlemler ile bu işlemlere bağlı olarak yapılan ödeme / tahsilat işlemleri ve ilgili işlem uyarınca düzenlenmesi gereken e-Belgenin oluşturulması, vergi kayıp ve kaçığına yol açmayacak şekilde vergi ve ödeme / tahsilat güvenliğini sağlanması amacıyla Güvenli Mali Uygulamanın kontrolü ve yönetimi altında yapılır. İşletici Kuruluş bu sistem içerisinde, dâhili bir satış uygulaması çalıştırabileceği gibi isterse harici satış uygulaması da sunabilir. Harici Satış Uygulamalarının, İşletici Kuruluş sorumluluğunda, Güvenli Mali Uygulama ile entegre edilmesi zorunludur.

İşletici Kuruluş Satış Uygulamasını, kendisine ait bir bilgi işlem merkezinden olmak koşuluyla Web tarayıcılar üzerinden erişilebilecek şekilde web tabanlı veya bulut sistemler yoluyla da sunabilir. Ancak ilgili satış uygulaması, uygulama marketleri ya da Yetkili Servisler aracılığı ile bir cihaza indirilerek / kurularak çalıştırılan bir uygulama ise, bu tip satış uygulamaları dâhili satış uygulaması olarak değerlendirilir.

İster dâhili ister harici olsun, Satış uygulamalarının mali anlamdaki asli görevi ilgili işleme ait verilerin girişinin sağlanmasıdır.

Sistem üzerinden yapılacak satış ve diğer tüm işlemlerin, Güvenli Mali Uygulama üzerinden (veya Güvenli Mali Uygulama ile entegrasyonu İşletici Kuruluş sorumluluğunda gerçekleştirilmiş harici satış uygulama yazılımları üzerinden) başlaması ve Güvenli Mali Uygulama üzerinden / aracılığıyla sonlandırılması esastır. Buna tahsilat işlemleri de dâhildir. Bu çerçevede, sistem kapsamında yapılan tahsilatların da vergisel işlemle ilişkilendirilmesi zorunludur. Satış ve diğer tüm işlemlerin Güvenli Mali Uygulama ile İşletici Kuruluş tarafından entegre edilen harici satış uygulama yazılımları üzerinden başladığı ve Güvenli Mali Uygulama üzerinden / aracılığıyla sonlandırıldığı durumlardaki işlemlerin güvenliği ve mali sorumluluğu İşletici Kuruluşa aittir. Ancak bu durum İşletici Kuruluşa e-Belge ile ilgili tüm süreçlerin gerçekleştirilmesine hizmet veren özel entegratör kuruluşların kendi görev, yetki ve hizmet sunumundan kaynaklanan idari, mali ve güvenlik sorumluluğundan İşletici kuruluşa karşı sorumlu olup, ayrıca GİB'e karşı İşletici Kuruluşa birlikte müşterek ve müteselsil sorumluluğu da bulunmaktadır.

Güvenli Mali Uygulamanın İdareye karşı asli sorumlusu İşletici Kuruluştur. İşletici Kuruluş sorumluluğunda Güvenli Mali Uygulama ile entegrasyonu gerçekleştirilerek Sistem kapsamında kullanılan harici satış uygulama yazılımlarının, vergisel açıdan doğru içerikli e-Belgeye (bilgi fişi düzenlenmesi gereken hallerde bilgi fişlerine) dönüştürülmesinden müşterek ve müteselsilen İşletici Kuruluş ile birlikte e-Belge ile ilgili tüm süreçlerin gerçekleştirilmesine hizmet veren özel entegratör kuruluşlar sorumludur. Güvenli mali uygulamanın aşağıdaki özellikleri desteklemesi gerekir:

- Düzenlenecek e-Belgenin türüne uygun zorunlu bilgileri kendi üzerinden ya da satış uygulaması vasıtasıyla temin edecek nitelikte olmalı,
- Satışı gerçekleştirilecek mal ve hizmetlere ilişkin bilgiler ile vergi oran veya tutarları tanımlanabilmeli veya satış uygulamasından gelen bilgileri desteklemeli,
- Mal ve hizmet detayları, tutarları ile vergi hesapları doğru bir şekilde yapılabilmeli,
- İndirim/Artırımların vergi hesabı doğru dağılımında yapılabilmeli
- Yazılım versiyon kontrolü yapabilmeli,
- Güvenli Mali uygulama sistem kapsamında gerçekleştirilen satış/ödeme/tahsilat işlemleri (iptal ve gerçekleşme dâhil) ve e-Belge düzenleme ve iptal etme ile ilgili log kayıtlarının oluşturulmasına ve işletici kuruluş tarafından takip edilmesine imkân sağlayacak nitelikte olmalı,

- Özel Entegratör ile güvenli iletişim sağlamalı,
- Kılavuzda tanımlanan tüm ödeme türlerini desteklemeli, Kılavuzda belirtilen mali Raporları üretebilmelidir.

Güvenli Mali Uygulamanın cihazlar ve web tarayıcı üzerinden çalıştığı durumların genel topolojisi aşağıda gösterilmektedir.

Genel Sistem Topolojisi:

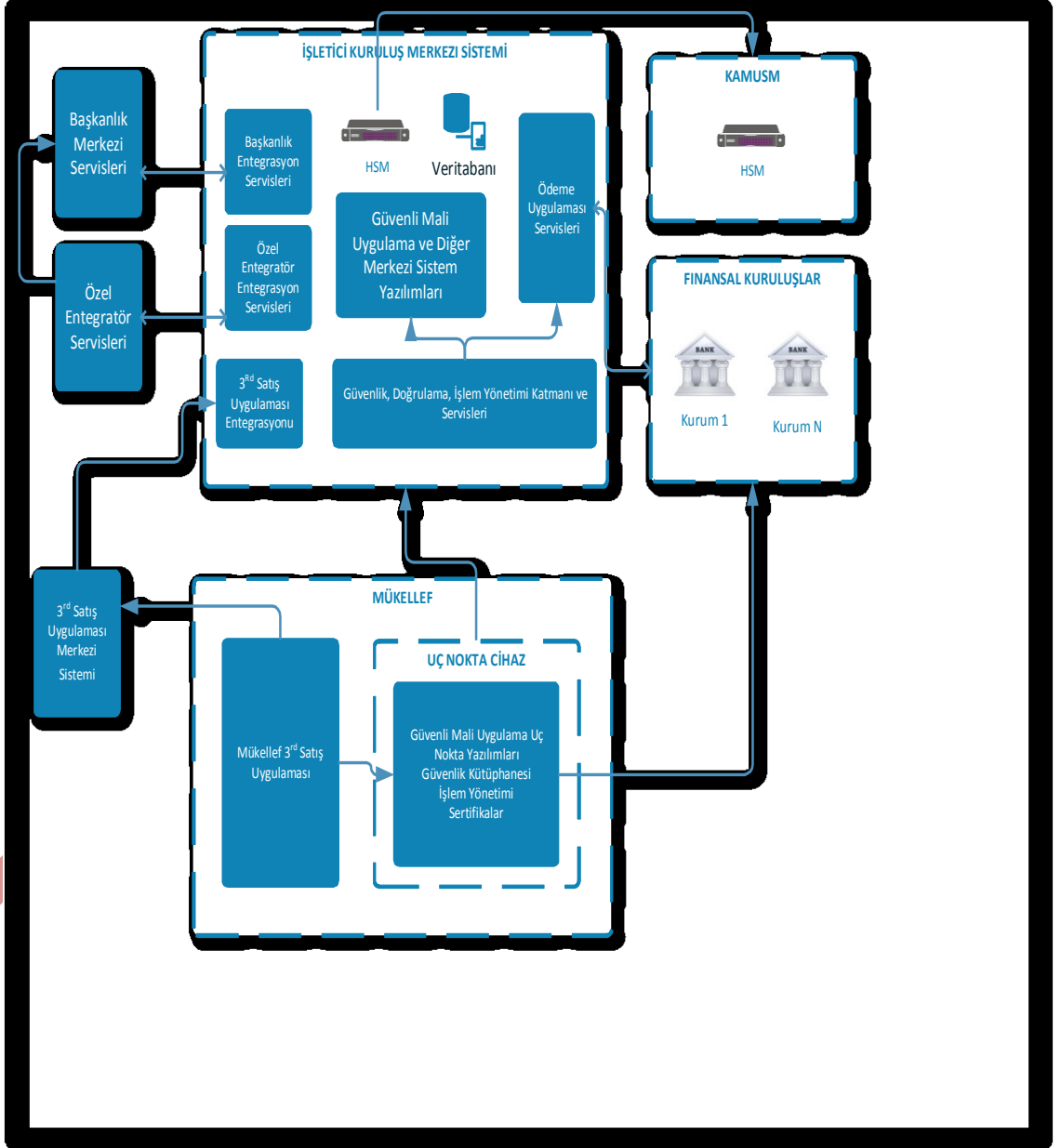

Genel İşlem Akışı:

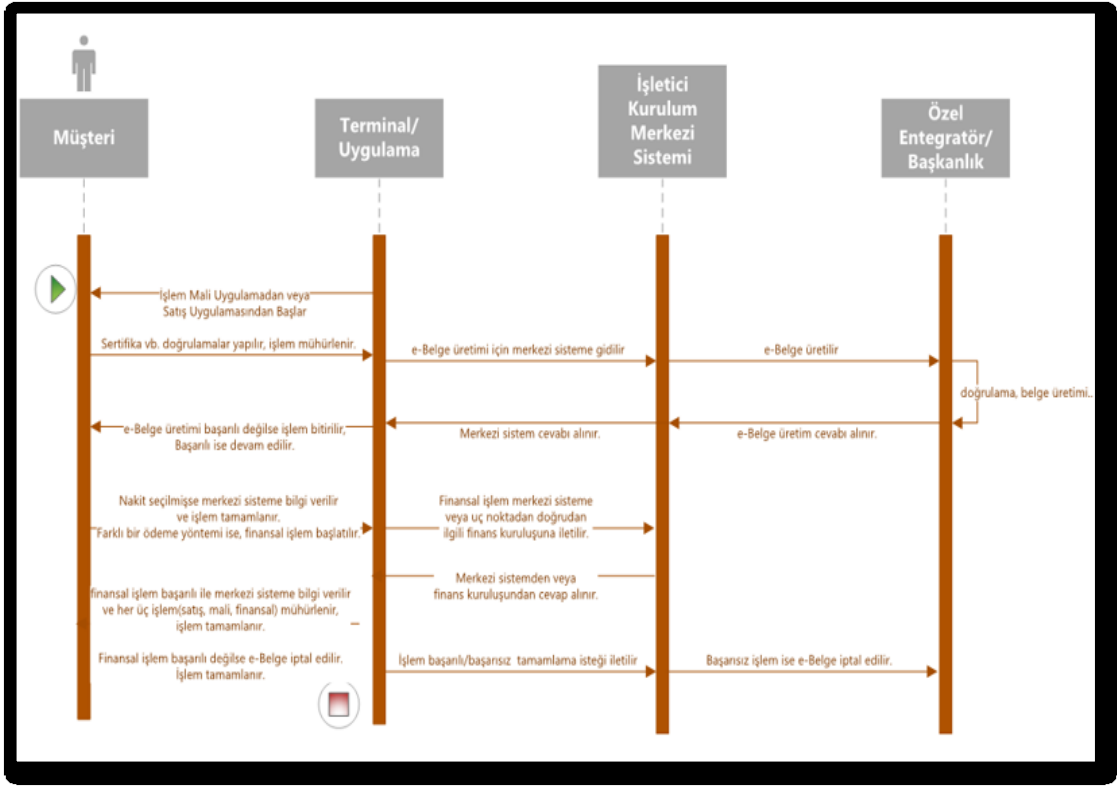

b. e-Belge Entegrasyonu

Güvenli Mali Uygulama tarafından yapılan tüm mali ve finansal işlemlerin, belge düzenleyecek mükellefin mükellefiyet türüne uygun şekilde, İşletici Kuruluşun sorumluluğunda ve Özel Entegratör aracılığıyla anlık olarak, mevzuatta öngörülen elektronik belgelere dönüştürülmesi ve düzenlenen bu belgenin elektronik (ticari sır, müşteri sırrı, kişisel veri vb. ilgili mevzuatlarında uygunluğu belirtilen e-posta, sms, bankacılık uygulamaları vb.) veya kâğıt ortamda muhatabına iletilmesi zorunludur. e-Belge'lerin düzenlenmesi, iletilmesi, sunulması, erişime açılması, raporlanması saklanması vb. süreçlerindeki sorumluluk, asli olarak İşletici Kuruluşta olmakla birlikte Özel Entegratör Kuruluşların da müşterek ve müteselsil sorumluluğu bulunmaktadır.

İşletici Kuruluş Güvenli Mali Uygulamasını Sistem kapsamında anlaşmalı olduğu Özel Entegratör kuruluş / kuruluşlar ile entegre etmek ve kesintisiz şekilde çalıştırılmasını temin etmek zorundadır. Sisteminin çevrimiçi çalışması esastır. Bir başka ifade ile Sistem kapsamında gerçekleştirilen mali ve finansal işlemlerin, Güvenli Mali Uygulama aracılığıyla tamamlanmasıyla birlikte anlık olarak Özel Entegratör kuruluşa iletilmesi ve yine anlık olarak e-Belge oluşturularak müşteriye elektronik veya kâğıt ortamda iletiminin / sunumunun gerçekleştirilmesi zorunludur. Özel Entegratör ile çevrim içi olunmayan durumlarda Güvenli Mali Uygulamanın, mali ve finansal işlemleri gerçekleştirmemesi; çevrim içi olunması ile birlikte mali ve finansal işlemler ile bunlara bağlı olarak ilgili e-Belge düzenleme işleminin gerçekleştirilmesi gerekmektedir. İşletici Kuruluş, Güvenli Mali Uygulama ile Özel Entegratör sistemleri arasındaki iletişimin ve Özel Entegratörün e-Belge servislerinin aylık %99,75 kullanılabilirlik oranı ile hizmet sunacağını taahhüt etmeli ve bunu sağlamalıdır. Her iki kurum bu taahhüdün yerine getirilebilmesi için gerekli kendi servislerini taahhüde uygun şekilde çalıştırmaktan sorumludur.

Sistem kapsamında düzenlenen e-Belgeler, ödeme türü ve detaylarına (ilgili mevzuatlarında belirtilen şekilde) ilişkin bilgileri de içermelidir. Ödeme kredi kartı/banka kartı gibi slip belgesi ile belgelendirilmesi gereken ödeme tipi ile yapılmış ise, bu ödemeye dair slipte yer alan temel ödeme bilgileri de e-Belgenin içerisinde bulunmalıdır.

Bunun yanı sıra, her e-Belge üzerinde işlemi gönderen Güvenli Mali Uygulamanın sürüm numarası da yer almak zorundadır.

İşletici Kuruluş ve bu kuruluşla birlikte çalışacak Özel Entegratör Kuruluşları, Sistem kapsamında düzenlenen e-Belgelerin (Bilgi Fişleri dâhil), değiştirilemeyecek ve silinemeyecek şekilde 507 Sıra No.lu Tebliğde öngörülen sürelerde muhafaza edilmesini taahhüt etmeli ve sağlamalıdır. Bu işlemlerin sorumluluğu, asli olarak İşletici Kuruluşta olmakla birlikte Özel Entegratör Kuruluşların da müşterek ve müteselsil sorumluluğu bulunmaktadır.

c. Ödeme Kabul Eden Araç

Ödeme Kabul Eden Araç, bir fiziksel donanım üzerinde çalışan ve Ödeme Aracını kabul ederek ödemeyi gerçekleştirebilen yazılımsal uygulamalardır.

Sistem kapsamında, Ödeme Kabul Eden Araçların yüklenebileceği / kullanılabilceği fiziksel donanımlar aşağıdaki şekilde iki tipte olabilir:

I. **Sertifikalı Fiziki Donanımlar:** Bir Ödeme Kabul Eden Araç aracılığıyla, Ödeme Araçlarını kabul etmek ve ödeme işlemlerini, üzerinden güvenli bir şekilde gerçekleştirmek amacıyla özel olarak tasarlanmış, bu nedenle de diğer Regülasyon Otoriteleri tarafından sertifika zorunluluğu getirilen cihazlardır. Bu cihazlara örnek olarak, PCI ve EMV sertifikaları bulunan EFT-POS cihazları gösterilebilir.

II. **Sertifikasız Fiziki Donanımlar:** Asıl kullanım amacı Ödeme Aracı kabul etmek olmayan, ancak finansal kuruluşlar tarafından sağlanan yazılımsal uygulamalar ile bu işlemleri de yapabilen, bu işlemleri yapmak için kendisine ait bir sertifikasyon gerekmeyen tablet, cep telefonu gibi cihazlardır.

SoftPOS, Taptophone, TapOnPhone gibi isimlerle adlandırılan yazılım tabanlı yeni ödeme teknolojilerinin sertifikasız cihazlar üzerinde çalışacağı kabul edilir. Ancak bu ödeme teknolojilerinin kullanımında, Diğer Regülasyon Otoriteleri tarafından belirlenen ödeme sistemleri için gerekli olan güvenlik esaslarının sağlanması gerektiği ve hususun Başkanlığa tevsik olunması gerektiği tabiidir.

Ödeme Kabul Eden Araç, Güvenli Mali Uygulama ile aynı fiziki ortamda bulunmak ve buna bağlı olarak çalışmak zorundadır. Ödeme Kabul Eden Araç, Güvenli Mali Uygulamadan bağımsız olarak ve farklı bir ortamda çalışamaz.

İşletici kuruluş, kendi sorumluluğunda olmak üzere, gerekli güvenlik önlemlerini alınması koşulu ile sahibi olduğu güvenli mali uygulamaya harici Ödeme Kabul Eden Araç bağlantısını kablolu veya kablosuz olarak dilediği protokol ile yapabilir.

İşletici Kuruluşlar, Sistem kapsamında kullanılacak tahsilat yöntemi (ödeme türleri) olarak sadece belli ödeme türleri ile sınırlandırarak değil bu kılavuzun "Ödeme Türleri" başlığı altında tanımlanan diğer ödeme türlerini tanımlamak zorundadır. İşletici Kuruluşların, bu kılavuzun "Ödeme Türleri" başlığı altında tanımlanan nakit dışındaki diğer ödeme türlerinde; uygulamadan yararlanan mükelleflerin ilgili ödeme türünden tahsilat yapmasına ilişkin ilgili üye işyeri anlaşması yapan kuruluşlarla gerekli üye işyeri anlaşmalarının bulunup bulunmadığını göz önünde bulundurarak, bu ödeme tipi için bir

başka uygulama kullanılmak ve bu uygulama ile entegrasyon yapılmak zorunlu ise İşletici kuruluş gerekli entegrasyonu sağlamadan söz konusu ödeme/tahsilat yöntemini müşterinin kullanımına açamaz. Bir başka ifade ile İşletici Kuruluşların, bu kılavuzun "Ödeme Türleri" başlığı altında tanımlanan nakit dışındaki diğer ödeme türlerini sunabilmeleri için; sistemden yararlanan mükellefin, üye işyeri anlaşması yapan kuruluşlarla üye işyeri anlaşmasının bulunması ve ayrıca buna ilişkin Ödeme Kabul Eden Araç gerekmesi durumunda, öncelikle ilgili kuruluş ile buna ait entegrasyonun İşletici Kuruluş tarafından sağlanması gerekmektedir. Bu entegrasyon sağlanmadan bu ödeme türleri mükellefe sunulamaz. Mükellefin ilgili Ödeme Kabul Eden Aracı kullanabilmesi için ise, Üye İşyeri Anlaşmasının bulunup bulunmadığı göz önüne alınmak zorundadır.

Ayrıca, Sistemden faydalanmak isteyen ya da faydalanmaya başlayan mükellefler, belli bir Ödeme Kabul Eden Araç kullanmaya zorlanamazlar. Mükellef, sahibi olduğu sertifikalı ya da sertifikasız fiziki donanımı üzerinden kabul edeceği ödeme türlerini özgür iradesi ile seçmekte serbesttir. İşletici kuruluşlar, Sistemlerini kullanmayı talep eden mükelleflerin mülkiyetine sahip olduğu fiziki donanımları üzerine Güvenli Mali Uygulamalarını kurmak zorundadırlar.

Sertifikalı cihazlar üzerinden çalışan sistemi sunmak isteyen İşletici Kuruluşlar, bu iş için mükellefin sahibi olduğu EFT-POS, mPOS gibi özel bir fiziki donanım üzerinden bu işlemleri yapacağından, ilgili fiziki donanımın diğer Regülasyon Otoritelerinin uygulamaları nedeniyle, PCI Güvenlik Sertifikası ve EMV sertifikasyonlarına sahip olması zorunludur.

Sistem kapsamında gerçekleştirilen tüm ödeme / tahsilat işlemlerinin ilgili vergisel işlemle (e-Belgeyle veya mevzuata uygun düzenlenmiş Bilgi Fişi ile) eşlenme zorunluluğu, vergi güvenliği bakımından önemli ve gereklidir. Bu eşleme Güvenli Mali Uygulama aracılığıyla yapılır. İşletici Kuruluş, uçtan uca güvenlikten sorumlu olacağından, ödeme sistemleri ile yapılacak entegrasyonun yazılımsal metodunu seçmekte özgür ve bağımsızdır.

ç. Mali Raporlar

Sistemi sunan İşletici Kuruluş, sistemi üzerinden gerçekleştirilen satışlara ait verileri içeren aşağıdaki mali raporları destekleyecek yapıda bir sisteme sahip olmalı ve güvenli mali uygulama aracılığı ile bu raporları uygulamadan yararlanan mükelleflere sunabilmeli ve talep edildiğinde Gelir İdaresi Başkanlığına elektronik ortamda iletebilmelidir.

- a) **Günlük Satış Raporu** (Belge Türü, Ödeme Türü, KDV oranları itibariyle Toplam Adedi, Toplam Satış Tutarı ile Toplam KDV Tutarları)
- b) **Aylık Satış Raporu** (Belge Türü, Ödeme Türü, KDV oranları itibariyle Toplam Adedi, Toplam Satış Tutarı ile Toplam KDV Tutarları)
- c) **İki Tarih Aralığı Satış Raporu** (Belge Türü, Ödeme Türü, KDV oranları itibariyle Toplam Adedi, Toplam Satış Tutarı ile Toplam KDV Tutarları)
- ç) **Düzenlenen Belgeler Raporu** (Belgenin Türü, Tarihi, Belge No'su, Kime Düzenlendiği, Belge Toplam Tutarı (Vergi Hariç), Oranlar İtibariyle Belgedeki KDV Tutarları ve Toplamı)
- d) **Bilgi Fişleri Raporu** (Günlük/Aylık/İki Tarihi Aralığı) (Bilgi Fişi Türü –Yemek Kartı/Çeki / Fatura Tahsilatı / Cari Hesap Tahsilatı-, Tarihi, Belge No'su, Tutarı)
- e) Başkanlıkça belirlenebilecek, mükellefler veya sektörler bazında anlık veya dönemsel verilere ait raporlar

d. Güvenli Mali Sertifika

Genel sertifika süreç akışı aşağıdaki şekildedir:

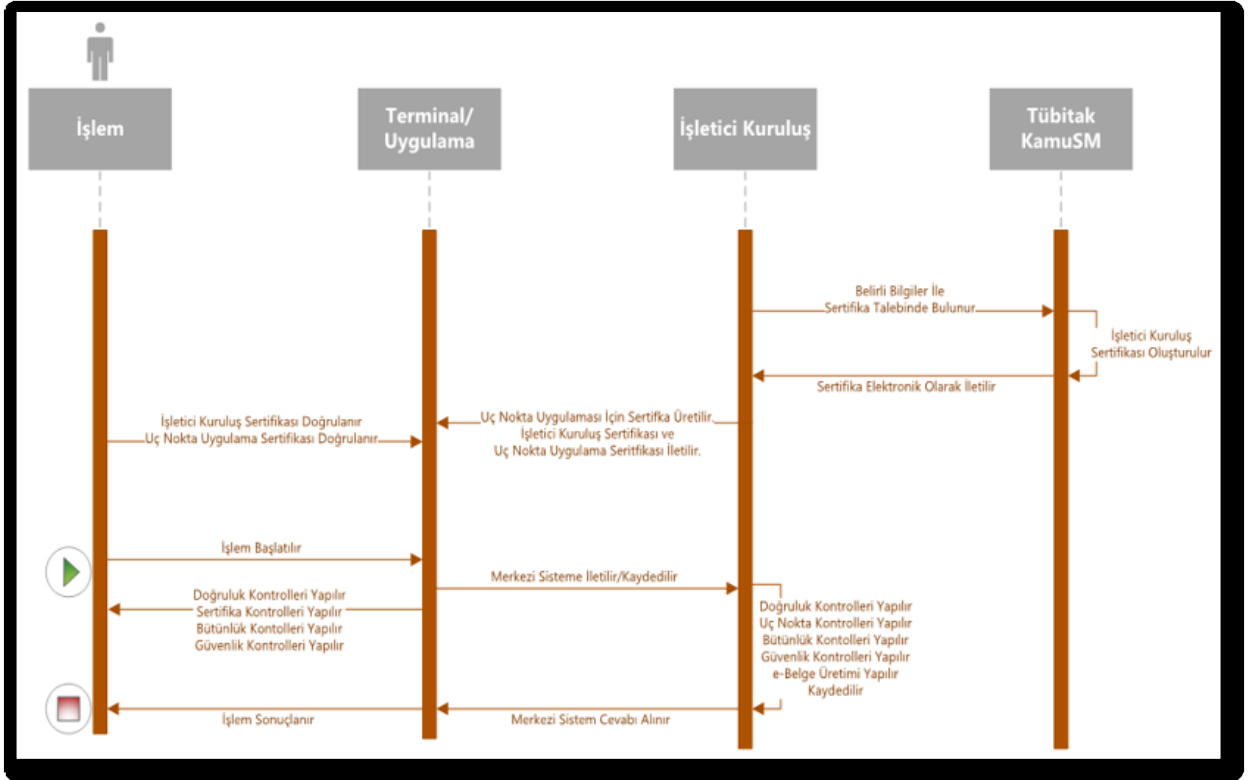

Tübitak KamuSM; test ve doğrulama adımlarını geçen İşletici Kuruluş'un sistemin merkezi yazılımı olan Güvenli Mali Uygulama adına, İşletici Kuruluş vergi kimlik numarası ile eşlenik, ITU X.509 formatı ile uyumlu, minimum 2048 bit, belirli süreli bir sertifika üretecektir. Bu sertifika, İşletici Kuruluş Güvenli Mali Sertifikası olarak isimlendirilmiştir. Sertifika içeriği başkanlık ve Tübitak KamuSM tarafından belirlenecek olup, aşağıdaki veriler bulunacaktır:

- Versiyon
- Algoritma
- İşletici Kuruluş Kodu
- İşletici Kuruluş Adı
- İşletici Kuruluş Vergi Kimlik Numarası
- İşletici Kuruluş Public Anahtarı
- Sertifika Seri Numarası
- Sertifika Geçerlilik Başlangıcı
- Sertifika Geçerlilik Sonu
- ..

İşletici Kuruluş; İşletici Kuruluş Güvenli Mali Sertifikası' na bağlı bir alt sertifika olarak; sistemini çalıştırdığı her bir uç nokta(web veya değil) güvenli mali uygulama yazılımı için, hizmet verilen mükellefe ait vergi kimlik numarası ile eşlenik, belirli süreli tekil bir sertifika üretecektir. Bu sertifika, Güvenli Mali Uygulama Uç Nokta Yazılımı Sertifikası olarak isimlendirilmiştir. Sertifika içeriği başkanlık tarafından belirlenecek olup, aşağıdaki veriler bulunacaktır:

- Versiyon
- Algoritma
- İşletici Kuruluş Kodu
- İşletici Kuruluş Adı
- İşletici Kuruluş Vergi Kimlik Numarası
- Mükellef Vergi Kimlik Numarası
- Mükellef Kuruluş Adı
- Uygulama Public Anahtarı
- Uygulama Seri Numarası
- Uygulama Özet Değeri
- Sertifika Geçerlilik Başlangıcı
- Sertifika Geçerlilik Sonu
- ..

İşletici Kuruluş Güvenli Mali Uygulama Uç Nokta Yazılımı; Güvenli Mali Uygulama Uç Nokta Yazılımı Sertifikası'na bağlı bir alt imza olarak; yaptığı her bir işlemi imzalayacaktır. İmza içeriği başkanlık tarafından belirlenecek olup, aşağıdaki veriler bulunacaktır:

- Versiyon
- Algoritma
- İşletici Kuruluş Vergi Kimlik Numarası
- Mükellef Vergi Kimlik Numarası
- Uygulama Seri Numarası
- e-Belge Numarası
- Özel Entegratör Numarası
- Satış Sipariş Numarası (Satış Uygulamasından Alınan)
- Ödeme Provizyon Kodu (Bankacılık Kanalları İçin)
- İşlem Numarası
- İşlem Tutarı
- İşlem Zamanı
- İşlem Özet Değeri
- ..

Böylece, yapılan her bir işlem zincirleme olarak; işlemin yapıldığı uygulama, uygulamanın ait olduğu İşletici Kuruluş, uygulamayı kullanan mükellef bilgileri ile mühürlenmiş olacaktır.

Bu Sertifikalar, temel olarak kimlik doğrulama ve uygulama lisansının geçerlilik süresini denetleme amacıyla kullanılacaktır.

Güvenli Mali Sertifika Temin ve Kullanım Süreci aşağıdaki şekilde yürütülür:

- İşletici Kuruluş, Test ve doğrulama faaliyetlerinin tamamlanması ile gerekli inzi alır.
- İşletici Kuruluş, EAL4+ Sertifikalı HSM Cihazları kullanarak minimum 2048 bit uzunluğunda bir RSA anahtar çifti üretir. Bu anahtar çiftinin Private olan eşleniği HSM cihazından çıkarılamaz özellikte tanımlanmalıdır. Başkanlık veya Tübitak KamuSM tarafından yayınlanacak formatta sertifika talep dosyası üretir ve elektronik ortamda şifreli olarak Tübitak KamuSM' ye iletir.
- Tübitak KamuSM; Başkanlık tarafından İşletici Kuruluş'un izin almış olması şartı ile, İşletici Kuruluş Güvenli Mali Sertifikası'nı üretir ve İşletici Kuruluşa elektronik ortamda şifreli olarak verir.
- İşletici Kuruluş, Sertifikayı doğrular ve HSM Cihazlarına bu sertifikayı yükler.

- İşletici Kuruluş, aldığı sertifikanın içerisinde yer alan Public anahtarın eşleniği olan ve HSM içerisinde güvenli bir şekilde saklanan, Private anahtar ile “Güvenli Mali Uygulama Uç Nokta Yazılımı Sertifikası” nı üretir. Güvenli Mali Uygulama Uç Nokta Yazılımı Sertifikası üretilmesi için uygulamaya ait bir RSA anahtar çifti HSM üzerinde üretilmelidir. Bu anahtara ait özellikler minimum 1024 bit olmakla birlikte Başkanlık tarafından belirlenecektir.
- İşletici Kuruluş, İşletici Kuruluş Güvenli Mali Sertifikası’nı ve Güvenli Mali Uygulama Uç Nokta Yazılımı Sertifikası’nı en az TLS v1.2 standardında kurulacak güvenli bir iletişim kanalı üzerinden cihaz üzerine indirir.
- İşletici Kuruluş, Güvenli Mali Uygulama Uç Nokta Yazılımına ait Private anahtarı uç noktaya taşımak isterse; SAM kart, Secure Element veya Yazılımsal güvenlik kütüphaneleri ile saklayacak şekilde kurgulayabilir. Burada güvenlik ile ilgili sorumluluklar İşletici Kuruluş’a aittir.
- Uç nokta yazılımı işlem sırasında; İşletici Kuruluş Güvenli Mali Sertifikası’nı ve Güvenli Mali Uygulama Uç Nokta Yazılımına ait sertifikayı doğrular.
- Sertifikaların doğrulanmadan işlem yapılması sorumluluğu işletici kuruluşa aittir.
- Güvenli Mali Uygulama Uç Nokta Yazılımın ait Private anahtar ile her bir işlemin imzalanmasını sağlar.
- Yapılan her bir işleme ait imza, İşlem Verileri ile birlikte İşletici kuruluş merkezi sisteminde saklanacaktır ve istenildiğinde Başkanlığa iletilecektir.
- Bu imza; zincirleme olarak işleme ait bilgileri içermektedir.

Mükellefin birden fazla İşletici Kuruluş ile çalışmayı tercih ettiği durumlarda bir cihaz üzerine birden fazla Güvenli Mali Uygulama kurulabilir.

Güvenli Mali Sertifikaların, mükellefin Sistemi kullanacağı ve aynı zamanda Güvenli Mali Uygulama ile Ödeme Kabul eden Aracın bulunacağı fiziki donanım üzerinde olması ve doğrulanması zorunluluğu vardır. Satış Uygulamasının harici ya da dâhili olması, bu zorunluluğu değiştirmez.

İşletici Kuruluş tarafından sunulan Sistem, özel bir uygulama olmadan sadece standart web tarayıcılar üzerinden (Internet Explorer, Chrome, Firefox vb.) erişilebilen bir altyapı üzerinden çalışıyor ise, oturum açma ve kimlik doğrulama koşullarını sağlaması durumunda, Güvenli Mali Sertifika, Güvenli Mali Uygulama ve Ödeme Kabul Eden Aracın da kendisine ait olan Bilgi İşlem Merkezi’nde çalışacağı tabiidir. Bu durumda, söz konusu bilgi işlem merkezi servislerinin aylık %99,75 kullanılabilirlik ile hizmet sunmasını temin edecek şekilde mimari tasarımının ve testlerinin yapıldığını taahhüt eder. Bu kapsamda sunulacak taahhüt ve raporlamalar asgari olarak Uptime Institute Tier 2 standartlarını sağlamalı/yerine getirmelidir. Web sunucularının Türkiye Cumhuriyeti sınırları içerisinde olması gerektiği tabiidir.

Elektronik ortamda sertifikaları teslim alacak olan İşletici Kuruluşlar, söz konusu sertifikaların güvenli olarak saklanması, HSM cihazlarına yüklenmesi, gerekmesi durumunda imha edilmesi gibi işlemleri güvenli bir şekilde yapabilmek için gerekli altyapıyı kurmak zorundadır.

e. Yazılım Güvenliği

İşletici Kuruluş, sunmuş olduğu Sistem içerisinde var olan uygulamalar ve bunların güvenli mali uygulama ile entegrasyonundan sorumludur. İşletici kuruluşun sunmuş olduğu uygulamalar vasıtasıyla üretilen ve iletilen verilerin güvenliği önemlidir.

Bu kapsamda, İşletici Kuruluş sunmuş olduğu sisteme ait Güvenli Mali Uygulama, Ödeme Kabul Eden Araç ve e-Belge Entegrasyon yazılımları için;

- Güvenli şekilde yüklenme yöntemini sağlanmasından,
- Bu yazılımların arşivlenmesinden,
- Yazılım sürümü takibinden,
- Yazılım sürümünü tekil olarak ifade etmek üzere yazılım özet bilgisi değeri (HASH) oluşturmaktan ve saklamaktan,
- Yazılım sürüm güncellemesinin amacına ve yapılan değişikliklere dair bilgileri saklamaktan,
- Yazılım sürümünü onaylayan yetkili personel bilgisini saklamaktan,
- Talep edildiği anda ilgili yazılımları (*geçmiş sürümleri de dahil olmak üzere*) denetime açmak üzere güvenli bir merkezde saklamaktan sorumludurlar.

Başkanlık, gerek görmesi halinde yazılımların güncel ve geçmiş tüm sürümlerine ait kaynak kodlarını yerinde inceleyebilir.

Bu maddede sayılan şartları karşılamayan ve Sistem kapsamındaki yazılımın vergi ziyaına yol açılacak şekilde kullanıldığı tespit edilen İşletici Kuruluşlar hakkında Vergi Usul Kanununda yer alan cezai hükümler uygulanabileceği gibi yapılan yazılı uyarıya rağmen gerekli önlemleri almayan işletici kuruluşların Bakanlıkça verilen faaliyet izinleri belli bir süreyle durdurulabileceği gibi iptal de edilebilir.

f. Erişim Kontrolü

Sisteminin temel araçları olan Güvenli Mali Uygulama, Ödeme Kabul Araç ve e-Belge Entegrasyonuna ait olan yazılımların yüklenmesini, güncellenmesini, anahtar yüklemelerini, gerekmesi durumunda sistemin yerinde kurulumunu, bakım ve onarım gibi hizmetleri İşletici Kuruluş kendisi sağlayabileceği gibi asli sorumluluk İşletici Kuruluş'ta olmak kaydı ile Yetkili Servisleri üzerinden de sağlayabilir.

Sistem ile ilgili teknik destek vermek için sadece yetkili kişilerin erişimi olmalı ve bu kişilerin yaptığı tüm iş ve işlemlerin log kaydı tutulmalıdır. Sistemde hem mali hem de finansal işlemler söz konusu olduğu için, İşletici Kuruluşların farklı yetkilendirme tipleri ile erişim yetkileri ve alanları tanımlamaları mümkündür. Ancak bu durum, İşletici Kuruluş'un sistemin uçtan uca güvenliğine ilişkin asli sorumluluğunu ortadan kaldırmaz.

Kullanım esnasında, Sistemin ana yazılım bileşenleri olan Güvenli Mali Uygulama, Ödeme Kabul Eden Araç ve Özel Entegratör Kuruluş ile olan entegrasyon üzerinde yapılacak manipülasyonlar, tahsilat ile düzenlenen e-Belge arasındaki uyumsuzluklar, usulsüz işlemler için kullanıma uygun çalışma ortamı gibi durumlardan İşletici Kuruluş aslen sorumludur.

Sistemin üzerinde çalışacağı cihazın kendi özel işletim sistemine ait otomatik bir saat ayarı yok ise, her açılışta NTP ile saatlerinin doğruluğunu kontrol etmesi gerekir.

g. Kimlik Doğrulama

Sistemden yararlanmak isteyen mükelleflerin bilgilerinin doğruluğundan, bu bilgilerin sisteme doğru kaydedilmesinden ve Başkanlığa bildirilmesinden İşletici Kuruluşlar sorumludur.

İşletici kuruluşlar, ister sertifikalı ister sertifikasız cihazlar üzerinden çalışan sistemin lisans ve mükellef eşleşmesini yaptığı cihazların, marka, model ve seri numarası kaydının

tutulmasından sorumludur. Herhangi bir Uygulamanın kayıtlı olmadığı bir cihaz üzerinde Sistemin çalışmaması gerektiğinden, İşletici Kuruluş buna yönelik tedbirleri almak ve uygulamak zorundadır.

İşletici Kuruluş, bu bilgileri kaydedecek bir altyapı kurmakla yükümlüdür. Başkanlıkça talep edilmesi halinde işletici kuruluş tarafından Başkanlığa iletilmesi zorunludur.

ğ. Oturum Açma ve Oturum Kimliği Doğrulama

Tablet, cep telefonu gibi mobil Sertifikasız Cihazlar Üzerinde Çalışan Sistemlerini sunan İşletici Kuruluşlar, sistemin kusursuz ve manipülasyona yol açmayacak şekilde çalışmasından sorumludurlar.

Kötü niyetli kullanımlara engel olmak ve işlemi gerçekleştiren kişileri kayıt altına almak amacıyla, sertifikasız cihazlar üzerinde çalışacak olan Güvenli Mali Uygulamanın ilgili mükellefini kullanımına sunulduğunun doğrulanması amacıyla; mobil imza, tek kullanımlık şifre (OTP) ya da İşletici Kuruluşun belirlediği güvenli doğrulama metodu gibi güvenlik yöntemi kullanım zorunluluğu vardır. Bu sayede uygulamanın ilgili mükellefe yüklenmiş ve işlemi yapan mükellefin işlemi ilişkin rızasının olduğu kayıt altına alınmış olacaktır.

İşletici Kuruluş, sadece Web tarayıcısı üzerinden erişilebilen bir Sistem sunuyor ise, İşletici Kuruluş Sisteme giriş yöntemini kendi sorumluluğunda olmak koşuluyla serbestçe belirleyebilir. Bu durumda, bir oturum açıldıktan sonra işlem yapılmama süresi 180 saniyeyi geçemez. Bu süre dolduktan sonra oturum otomatik olarak kapatılmak zorundadır.

h. Uçtan Uca Güvenlik

İşletici Kuruluş sistemin uçtan uca güvenli şekilde çalışmasından aslen sorumludur. Bu sorumluluk kapsamında işlemlerin vergi kaybı ve kaçağına sebep vermeyecek ve güvenli şekilde yapıldığını ve sürdürüleceğini taahhüt eder.

İşletici Kuruluş, satış işleminin başlayıp, ödemenin alınarak, mükellefiyet ve işlemin türüne uygun e-Belgenin düzenlenerek satışın sonlandırılmasından ve düzenlenen e-Belgenin Özel Entegratör Kuruluşa iletilmesine kadar geçen süreçte uçtan uca güvenli bir zincir ve iletim sistemi kurmakla mükelleftir.

İşletici kuruluş, uçtan uca kurulan bu güvenli zincir ile hassas mali verilerin kaynağının, doğruluğunun, değişmezliğinin ve bütünlüğünün kontrolünü ve bu arada bir manipülatif işlemin gerçekleştirilmemesini sağlamaktan sorumludur.

İşletici Kuruluş, uçtan uca güvenliği taahhüt ederken kullanacağı yazılımsal metotları seçmekte özgür ve bağımsızdır.

ı. Olay Kayıt Özelliği

Usulsüzlük iddiası olması durumunda gerekli kontrollerin yapılabilmesi için, bu konuda sorumluluğu bulunan İşletici Kuruluşun bazı kritik olay kayıtlarını sisteminde saklaması ve kamu otoritelerinin talep etmesi halinde de sunması zorunludur. Bu nedenle, aşağıda listelenmiş olan kritik olay kayıtları İşletici Kuruluş tarafından ilgili kanun ve tebliğlerde belirtilen süre boyunca saklanmalıdır:

- a) İlgili mali işleme ait Güvenli Mali Uygulama sürüm numarası
- b) İlgili mali işlem sonunda üretilen e-Belge tipi, tarih ve numarası

- c) İlgili mali işlemin Özel Entegratör Kuruluşa iletim zamanı
- ç) İlgili mali işlem için Özel Entegratörden dönen cevap zamanı
- d) Harici uygulamalar ile entegrasyon mevcut ise bağlantının yapıldığı ve kesildiği / koptuğu zaman bilgileri
- e) Mükellefin kullandığı Güvenli Mali Uygulamanın güncelleme bilgileri
- f) Mükellefin kullandığı, Ödeme Kabul Aracının güncelleme bilgileri

i. PCI Güvenlik Sertifikası

Sertifikasız cihazlar üzerinde çalışan, Ödeme Kabul Araçlar kısıtlı işlem yapabilme hakları olan araçlardır. Buna mukabil tablet, cep telefonu şeklinde olabilen bu cihazların PCI Güvenlik Sertifikası zorunluluğu yoktur.

Ticari hayatın devamını sağlamak amacıyla, ticari işletmelerin çok büyük bir kısmı için sertifikalı cihaz kullanma zorunluluğu doğacağı açıktır. Sertifikalı Cihazlar için diğer Regülasyon Otoritelerinin koymuş olduğu kurallar gereğince, PCI Güvenlik Sertifikası bir zorunluluktur.

j. EMV Sertifikaları

Sertifikalı Cihazlar üzerinden çalışan Sisteminin çalışacağı fiziki donanımların, diğer Regülasyon Otoritelerinin koymuş olduğu kurallar gereğince gerekli EMV sertifikalarına sahip olması gerekmektedir.

k. Satış Yazılımı ve Harici Satış Uygulamaları ile Entegrasyonu

Sistem, kendi bünyesinde, mal ve hizmet satışı yapan mükelleflerin satış işlemini gerçekleştiren (mal ve hizmetlerin tanımlanması, satışa başlama, müşteri seçimi, satılan mal ve hizmet seçimi, belgede yer alan tutarların hesaplaması ve işlem sonucunda e-Belge düzenlenmesi için gerekli olan bilgileri temin eden) temel bir satış uygulama yazılımını barındırmalıdır.

İster sertifikalı ister sertifikasız cihazlar üzerinden çalışan Sistem olsun, her iki tipteki sistemde de İşletici Kuruluşlar, harici satış yazılımları, perakende otomasyon yazılımları, stok ve muhasebe programları gibi uygulamalarla entegrasyon da yapabilirler.

Burada önemli olan nokta, bu entegrasyonun Güvenli Mali Uygulama aracılığıyla yapılmasının ve harici / dâhili satış uygulamaları üzerinden tetiklenecek işlemlerin Güvenli Mali Uygulama üzerinden başlaması ve sonlanması kuralına riayet edilmesinin zorunlu olmasıdır. Bunun dışında, sistemin uçtan uca güvenliğini taahhüt eden İşletici Kuruluş entegrasyonun hangi yazılımsal metotlarla yapılacağı konusunda özgür ve bağımsızdır. Bu tip harici uygulamalar ile yapılan entegrasyonlar sonucu gerçekleşen iş ve işlemlerden de İşletici Kuruluş aslen sorumludur.

4. Sistemin Genel Güvenlik Gereksinimleri

Güvenli ve güvenilir mali/satış/finansal işlemlerin yapılmasını sağlamak için, Hassas bilgileri korumak için, "rooted" veya "jailbroken" cihazlara ilişkin tehditleri, kötü niyetli veya yetkisiz kullanıcılardan gelen tehditleri ve aynı ortamda çalışan (ve paylaşılan kaynaklara erişimi olan) diğer uygulamalardan gelen tehditleri önlemek için, sistemde kullanılan veri öğelerinin bütünlüğünü korumak için, önleyici ve koruyucu mekanizmalar uygulanmalı/geliştirilmelidir.

Uygulama Bütünlüğünü Korumaya Yönelik Mekanizmalar:

1. Güvenli Mali Uygulama; güvenilir bir uygulama mağazasından yüklenip yüklenmediğini kontrol eder. Bu mağaza İşletici kuruluşun kendi uygulama yönetim sistemi olabileceği gibi, Google Play, iTunes ve Microsoft App store, vb. de olabilir. Kontrollerin sonuçlarını Merkezi Sistemine iletir.
2. Güvenli Mali Uygulama; Aşağıdaki cihaz güvenlik kontrollerini yapar kontrollerin sonuçlarını Merkezi Sistemine iletir.
 - Cihaz "rooted" veya "jailbroken" yapılmış mı?
 - Uygulama emülatör, sanal makina veya simülatör ortamda çalışıyor mu?
 - Bir hata ayıklayıcı(debugger) ekli mi?
 - Uygulama kurcalaması yapılmış mı?
3. Güvenli Mali Uygulama; Çalışma zamanı bütünlüğü kontrolleri yapmalıdır. (run-time integrity checks) Fonksiyonel değişiklik tespit etmesi halinde kontrollerin sonuçlarını Merkezi Sistemine iletir.
4. Güvenli Mali Uygulama; uygulama dosyaları tersine mühendislikten korunmalıdır.
5. Güvenli Mali Uygulama; hassas ve referans olarak kullanılan verileri yetkisiz değişiklikleri önlemek için uygulama kodu içerisinde güvenli bir şekilde saklamalıdır.

Hassas Verileri Korumaya Yönelik Mekanizmalar:

Güvenli Mali Uygulama tarafından işlenen veriler doğası gereği oldukça hassastır ve yetkisiz erişimlerden korunmalıdır. Bu bilgiler arasında mali veriler, finansal veriler, kişisel veriler, kimlik doğrulama verileri, şifreleme anahtarları ve tüketici cihazı bilgileri vb. bilgiler yer alabilir.

1. Güvenli Mali Uygulama; Verinin alınma anı ile ilgili güvenlik önlemlerini sağlamalıdır. Bu her veri için ayrı bir hassasiyet içerebilir. (Örn: ödeme bilgisinin satış uygulaması, finansal uygulama ve mali uygulama arasındaki güvenli girdi oluşturma yöntemi)
2. Güvenli Mali Uygulama; hassas veriler kullanımı sonrasında güvenli bir şekilde silmelidir. İşlem sırasındaki izinler dışında asla uygulama belleğinde tutmamalıdır.
3. Güvenli Mali Uygulama; hassas verileri sistemin bir parçası olanlar(özel entegratör, finans kuruluşu vb.) dışında hiç bir şekilde üçüncü parti sistem ve yazılımlar ile paylaşmamalıdır.
4. Güvenli Mali Uygulama; hassas verileri kaynak koduna gömemez.
5. Güvenli Mali Uygulama; diğer uygulama ve kullanıcıların erişimini engellemek amacıyla çalışma zamanı veri koruması (run-time data protection) yapmalıdır.
6. Güvenli Mali Uygulama tarafından oluşturulan (hem native/yerel hem de web/HTML modlarında) kullanıcı arayüzü (UI), hassas bilgilere güvenli mali uygulama dışındaki yetkisiz kişi, işlem ve uygulamaların erişilemeyeceği şekilde izolasyon sağlar ve verileri güvence altına alır. (UI Protection)
7. Güvenli Mali Uygulama, Web tabanlı bir arayüze sahipse, HTML üzerinden yapılan tüm yetkisiz ve harici URL isteklerini durdurmalıdır. Bu isteklerin işletim sistemine veya internete iletilmesini engellemelidir.
8. Güvenli Mali Uygulama, Web tabanlı bir arayüze sahipse, kendisine ait olmayan herhangi bir JavaScript kodunun başka bir kişi/uygulama/işlem tarafından enjeksiyonunu ve yürütülmesini önlemelidir.

Şifreleme Mekanizmaları:

Temel güvenlik gereksinimi olarak, kriptografik algoritmaların ve uygun anahtar yönetim tekniklerinin doğru şekilde uygulanması gereklidir. Bu bilgilerin bütünlüğünü ve gizliliğini sağlamak için kritik öneme sahiptir. Yalnızca onaylı ve doğruluğu kanıtlanmış ve başkanlık tarafından tanınan algoritmalar ve anahtar yönetimi teknikleri kullanılmalıdır. Özel algoritmalar kullanılmamalıdır.

1. Yalnızca onaylı ve doğruluğu kanıtlanmış ve başkanlık tarafından tanınan algoritmalar kullanılmalıdır. Örneğin: Tübitak, NIST, ANSI, ISO, EMVCo, vb.
2. Güvenli Mali Uygulama tarafından kullanılan tüm rastgele sayılar, yalnızca onaylı (NIST vb.) rastgele sayı üretme (RNG) algoritmaları veya kütüphaneleri kullanılarak üretilmelidir.
3. Merkezi Sistemde Seritifka yönetimine ilişkin işlemler için ve veritabanında saklanan hassas veriler için donanımsal şifreleme yöntemleri kullanılmalıdır. Bunun için EAL+ Sertifikalı HSM cihazları kullanılmalıdır.
4. Tüm kök/ana anahtarlar Doğrudan İşletici kuruluşu temsil ettiği için güvenli bir şekilde HSM cihazları içerisinde saklanmalıdır.
5. Uç nokta yazılımlarında şifreleme ve anahtar yönetimi için SAM, Secure Element vb. donanımsal güvenlik ortamları varsa bu alanlar kullanılabilir. Mobil Telefon, tablet, PC vb. uç noktalar için donanımsal bir güvenlik ortamı yoksa yazılımsal ortamlar ile belirtilen tüm güvenlik adımları sağlanmalıdır.

Güvenli İletişim Mekanizmaları:

1. Güvenli Mali Uygulama'ya ait tüm bileşenler güvenli iletişim kanalları üzerinden haberleşmelidir.
2. Güvenli Mali Uygulama uç nokta yazılımları ve merkezi sistemi haberleşirken tcp, ssl, tls vb protokollerin içinde akan veriler için şifreli olarak özel bir kanal oluşturmalıdır ve bu kanal içerisinden giden/gelen veriler özel anahtarlarla şifrelenmelidir.
3. Güvenli Mali Uygulama ve özel entegratör sistemleri merkezi sistemleri üzerinden iletişim kurmalıdır. Bu sayede, merkezi sistemler arasında IP tanımı yapılmalı ve güvenli bir kanal üzerinden veri iletişimi sağlanmalıdır. (Host-To-Host)
4. Harici satış uygulamaları ile entegrasyon uç nokta üzerinde veya merkezi sistemler arasında olabilir. Verinin uygulamalar arasında şifreli aktarılması ve güvenli kanal oluşturulması gerekmektedir.

Uç Nokta Güvenliği:

1. Sisteme ait uç nokta güvenliği ile ilgili; gerekli dokümanlar ve akış diagramları sunulmalıdır.
2. Sistemim bir bütün olarak; uç noktada çalışan (web tabanlı olsun veya olmasın) her bir uygulama için, uygulamanın çalıştığı ortama ait fingerprint verilerini kullanarak, mali uygulamanın uç noktada güvenli bir şekilde çalışmasını ve uç nokta doğrulamasını sağlayabiliyor olmalıdır.
3. Uç nokta doğrulamasında OTP, Push Notification vb. harici güvenlik önlemleri olmalıdır.

4. Uç nokta ile merkezi sistemin SSL iletişimde en az TLS 1.2 kullanılmalıdır. TCP benzeri açık protokoller kullanılması durumunda şifreleme yöntemi açıklanmalıdır.
5. Uç nokta ile merkezi sistemin iletişimde TLS 1.2 içerisinde akan verinin şifrenmesi için işleme özel türetilmiş AES 256 bir anahtar kullanılmalıdır. TCP benzeri açık protokoller kullanılması durumunda şifreleme yöntemi açıklanmalıdır.
6. Uç noktada çalışan (web tabanlı olsun veya olmasın) uygulamalar bir veri tutuyorsa, bu verilerin saklanması anahtar kullanılmalıdır.
7. Uç noktada çalışan (web tabanlı olsun veya olmasın) uygulamalarda; kullanıcı adı, şifre, anahtar, kişisel veriler, mali veriler vb. hassas bilgiler saklanıyorsa veya işleniyorsa bu veriler güvenli bir şekilde saklanmalıdır/korunmalıdır.
8. Uç noktada çalışan (web tabanlı olsun veya olmasın) uygulamalarda; kullanıcı adı, şifre, anahtar, kişisel veriler, mali veriler vb. hassas bilgiler saklanıyorsa veya işleniyorsa bu veriler güvenli bir şekilde saklanmalıdır/korunmalıdır.
9. Uç noktada çalışan (web tabanlı olsun veya olmasın) uygulamalarda, Root Detection yapılmalıdır. (Uygulamasının rootlanmış cihazlarda çalışmasını engelleyebilmelidir.)
10. Uç noktada çalışan (web tabanlı olsun veya olmasın) uygulamalarda, Device Identification yapılmalıdır. (uygulamasının kurulduğu cihazı tanımlayabilecek veriler sağlayabilecektir)
11. Uç noktada çalışan (web tabanlı olsun veya olmasın) uygulamalarda, Geolocation yapılmalıdır. (Başarılı kurulmuş bir uygulama gibi davranıp farklı lokasyondan işlem yapmasına müsaade etmemeli)
12. Uç noktada çalışan (web tabanlı olsun veya olmasın) uygulamalarda, Device Binding yapılmalıdır. (Uygulaması ile kurulduğu cihazı birbirine bağlayan eşsiz bir imza üretmeli ve yapılan bir işlemin ilgili cihaza kurulu uygulamadan gerçekleştirildiğini garanti etmelidir)
13. Uç noktada çalışan (web tabanlı olsun veya olmasın) uygulamalarda, Yazılımsal veya Donanımsal Güvenli Alan/Cryptography Storage/Secure Storage yapılmalıdır. Uygulama üzerinde saklanması gereken hassas verileri güvenli şifreleme algoritmaları ile şifreli ve sadece uygulamanın güvenli bir şekilde okuyabileceği ve başka hiç şekilde ulaşılamayan bir alt yapı ile saklar (Uygulama güvenli sanal veri deposu alanı oluşturabilecek, uygulamaya ait gizli özel anahtarı ve sertifikayı (X509) burada saklayacaktır. Uygulama, uygulamaya ait özel anahtarı güvenlik sunucusu ile ilişkilendirecek, hiçbir şekilde açık olarak veya çevrim dışı şifreleme yöntemleri ile cihaz üzerinde depolamayacaktır.)
14. Uç noktada çalışan (web tabanlı olsun veya olmasın) uygulamalarda, Secure Channel kurulmalıdır. (Uygulamanın sunucu ile olan iletişimini gizlilik ve bütünlük açısından gerekli asimetrik ve simetrik şifreleme algoritmaları ile koruyacağı güvenli bir kanal üzerinden sağlar)
15. Uç noktada çalışan (web tabanlı olsun veya olmasın) uygulamalarda, Anti-Debugging yapılmalıdır. (uygulamasının herhangi bir debugger ile analiz edilmesini engeller)
16. Uç noktada çalışan (web tabanlı olsun veya olmasın) uygulamalarda, Detect Emulator yapılmalıdır. (uygulamasının herhangi bir emulator üzerinde çalışmasını engellemelidir)
17. Uç noktada çalışan (web tabanlı olsun veya olmasın) uygulamalarda, Detect-Hooking yapılmalıdır. (uygulamasına ait fonksiyonlarının harici bir fonksiyonla çalışma zamanında değiştirilmesini engeller)
18. Uç noktada çalışan (web tabanlı olsun veya olmasın) uygulamalarda, Detect Repackaging yapılmalıdır. (uygulamasının kodlarının çözülüp tekrar paketlenmesini tespit edip çalışmasını engeller)
19. Uç noktada çalışan (web tabanlı olsun veya olmasın) uygulamalarda, Secure RunTime Memory yapılmalıdır. (uygulamasının çalışma zamanında kullandığı hafıza

alanından hassas verilerin alınmasını engelleyecek şifreleme, karıştırma ve diğer sisteme bağlı tedbirleri içerir)

20. Uç noktada çalışan (web tabanlı olsun veya olmasın) uygulamalarda, Runtime CRC Check yapılmalıdır. (Uygulama, uygulama çalışma zamanında yüklenen uygulama kodunun değişmesini kontrol edip çalışmasını durduracak ve bu durumu uzak sunucuya raporlayacaktır)
21. Uç noktada çalışan (web tabanlı olsun veya olmasın) uygulamalarda, gerekli durumlarda ve cihaz izin veriyorsa Soft OTP yapılmalıdır. (uygulama ihtiyaç duyduğu işlemlerde Soft OTP doğrulamasını yapabilmelidir)
22. Uç noktada çalışan (web tabanlı olsun veya olmasın) uygulamalarda, gerekli durumlarda ve cihaz izin veriyorsa Push Notification yapılmalıdır. (uygulama ihtiyaç duyduğu işlemlerde Push Notification doğrulaması yapabilmelidir)
23. Uç noktada çalışan (web tabanlı olsun veya olmasın) uygulamalarda, Application-binding yapılmalıdır. (Uygulama içerisindeki fonksiyonlar dışarıdan izinsiz bir şekilde tetiklenmemelidir. Fonksiyonlar kendi uygulamasının dışında bir uygulama ile çalışmamalıdır.)
24. Uç noktada çalışan (web tabanlı olsun veya olmasın) uygulamalarda, Code Obfuscation and Diversification / Code Lifting yapılmalıdır. (Uygulama kodları tersine mühendislik ve statik kod analizleri ile açığa çıkmamalıdır)
25. Uç noktada çalışan (web tabanlı olsun veya olmasın) uygulamalarda, SSL-pining yapılmalıdır. (Uygulamasının sunucu ile olan iletişimde kendi özel sertifikalarını kullanacak ve bunların güvenliğini ve bütünlüğünü garanti edecektir. Uygulama, kendi şifreli sertifika deposunu kullanacak, işletim sistemine ait sertifika deposunu kullanmayacak ve tanımlı kök sertifika otoritelerine güvenmeyecektir)
26. Uç noktada çalışan (web tabanlı olsun veya olmasın) uygulamalarda, Transaction Data Signing yapılmalıdır. (Uygulama, işlemlerin takibi için dijital olarak her işlemi imzalayacak ve bu imzayı sunucuda saklayacaktır)

Genel Gereksinimler:

1. İşlemler; satış, ödeme, e-Belge oluşturma süreçleri bütüncül olarak yönetilmelidir.
 - Satış İşlemleri (Satışın başarılı olabilmesi için her üç işlemin de başarılı olduğu)
 - İptal İşlemleri (İptal işleminin her üç işlem için de ortak yapıldığı; satış iptal, ödeme iptal, e-Belge iptal.)
 - İade İşlemleri (İade işleminin her üç işlem için de ortak yapıldığı; satış iade, ödeme iade, e-Belge iptal.)
2. Veri bütünlüğü uç noktadan merkezi sisteme, oradan da 3rd servislere kadar, uçtan uca ve güvenli bir şekilde sağlanmalıdır. (Uç noktadaki verilerin, (örneğin tutar verisi) merkezi sistemde ve verinin aktığı her yerde aynı değerde olması kontrolü sağlanmalıdır.)
3. TCKN, email, telefon numarası, adres, kart numarası gibi hassas veriler saklandığı noktalarda anahtar kullanılarak şifreli bir şekilde güvenli ortamlarda saklanmalıdır.
4. TCKN, email, telefon numarası, adres, kart numarası gibi hassas verilerin yetki bazlı olarak erişilebildiği, erişen sistem kullanıcının iz takibinin yapılabildiği bir altyapı kurgulanmalıdır.
5. TCKN, email, telefon numarası, adres, kart numarası gibi hassas verilerin raporlara veya yetki bazlı olmayan erişimlere açık değer olarak değil, maskeli olarak veya özet/hash değerleri ile yansıtılması sağlanmalıdır.
6. Sisteme ait Sertifika Yönetimi ile ilgili; gerekli dokümanlar ve akış diagramları sunulmalıdır.

7. Sertifikasyon sürecinde kullanılmak üzere, sistem işleticisine ait 2048-bit RSA anahtarı güvenli olarak oluşturulmalıdır.
8. GİB'in belirlediği sertifika otoritesine gönderilmek üzere sertifika talebi güvenli bir şekilde yapılabilirdir.
9. GİB'in belirlediği sertifika otoritesinden gelen sertifika sisteme güvenli bir şekilde yüklenebilmelidir.
10. Sistem bir bütün olarak; uç noktada çalışan (web tabanlı olsun veya olmasın) her bir uygulama için sertifika üretebilmelidir.
11. Sistem bir bütün olarak; uç noktada çalışan (web tabanlı olsun veya olmasın) her bir uygulama için ürettiği sertifikaları, GİB'in belirlediği sertifika otoritesinden aldığı sertifikadan türetebilmelidir.
12. "Sistem bir bütün olarak; uç noktada çalışan (web tabanlı olsun veya olmasın) her bir uygulama için ürettiği sertifika içeriği Bu kılavuzda geçen zorunlu verileri kapsamalıdır.
13. Üretilen tüm sertifikalar İTÜ X509 formatı ile uyumlu olmalıdır.
14. Sistem ve güvenli mali uygulama, tüm sertifikalar için sertifika geçerlilik süresi kontrolü yapılmalıdır.
15. Sistemin kurulu olduğu merkezde tüm anahtar yönetimi ve şifreleme işlemleri için HSM cihazları kullanılmalıdır.
16. Kullanılan HSM cihazlarının Ortak Kriterler EAL4+ sertifikası olmalıdır.

5. Mülkiyet

Mükelleflerin Sistem kapsamında kullanacakları fiziki donanımın mülkiyeti, cihazların üzerinde çalışabilecek Ödeme Kabul Eden Araç da dâhil her türlü uygulamanın mükellefler tarafından serbestçe belirlenebilmesi bakımından (İşletici Kuruluşlar, bankalar ya da ödeme kuruluşları tarafından talep edilen ücret, komisyon vb. gibi ücretlerin değişkenliği ve rekabet koşulları içinde istenilen uygulamaların seçiminin serbestçe yapılabilmesi bakımından) uygulama kapsamına dâhil olan mükelleflere ait olması esastır. Bununla birlikte, kullanılacak fiziki donanımda diğer İşletici Kuruluşların Sistemlerine ilişkin uygulamalarının çalıştırılmasına herhangi bir engel konulmaması şartıyla, söz konusu cihazların mülkiyeti İşletici Kuruluşa ait olarak mükellefe bedeli mukabilinde ya da bedelsiz olarak kullandırılması da mümkündür.

Güvenli Mali Uygulamanın mülkiyeti İşletici Kuruluşlarda olacaktır. İşletici Kuruluş ile mükellef arasındaki hizmet ilişkisinin sona ermesi durumunda, cihaz üzerindeki Güvenli Mali Uygulamanın İşletici Kuruluş tarafından kullanıma kapatılması gerekmektedir.

Sistemden faydalanmak isteyen mükellefler, bir cihaza ve / veya İşletici Kuruluşa bağımlı olmadan ticari birlikteliklerini ve iş ortaklıklarını kendi özgür iradeleri ile belirleyebilmesi bakımından uygulama kapsamında kullanacağı fiziki donanımın mülkiyetine sahip olması ya da mülkiyeti İşletici Kuruluşa bulursa dahi fiziki donanım üzerinde İşletici Kuruluş tarafından diğer İşletici Kuruluşların uygulamalarının çalıştırılabilmesine yönelik herhangi bir engel konulmamış olması gereklidir.

Mükelleflerin özgür iradelerini kısıtlayıcı, pazarlık gücünü düşürücü ve cihaz bağımlılığı üzerinden zorunlu ticari birlikteliğe yol açmaya dayalı iş modeli 507 Sıra No'lu Vergi Usul Kanunu Genel Tebliğinin özüne ve amacına aykırıdır. Bu nedenle mükellefleri cihaz bağımlılığı üzerinden zorunlu ticari birlikteliğe zorunlu kılmamak üzere, ister sertifikalı ister sertifikasız olsun Sisteminin üzerinde çalıştığı tüm fiziki donanımların mülkiyeti mükelleflerin kendisine ait olmalı ya da fiziki donanım üzerinde diğer İşletici Kuruluşların

uygulamalarının da çalıştırılabilmesine yönelik her hangi bir engel konulmamış olması zorunludur.

Ayrıca mükellefler, İşletici Kuruluşlar tarafından bir Ödeme Kabul Eden Araç entegrasyonu yapmaya zorlanamazlar. Mükellefler, nakit ya da Ödeme Kabul Eden Araç dışında kalan diğer yöntemlerle tahsilat yapabilir, mülkiyeti kendisinde olan sertifikalı ya da sertifikasız cihazından Ödeme Kabul Eden Araç uygulaması ve / veya buna yönelik entegrasyonun kaldırılmasını talep edebilirler.

6. Sistem üzerinden düzenlenebilecek e-Belgeler

Sistem kapsamında düzenlenecek olan e-Belgelerin veri girişi, işletici kuruluş tarafından sunulan Güvenli Mali Uygulama üzerinden ya da İşletici kuruluş sorumluluğunda Güvenli Mali Uygulama ile entegrasyonu yapılmış harici satış uygulama yazılımları ile birlikte Güvenli Mali Uygulama aracılığıyla yapılabilir. İşletici Kuruluşlar, sistem kapsamında hizmet sunacakları mükelleflerin mükellefiyet türüne uygun olarak mevzuatta öngörülen ilgili e-Belgeleri desteklemek zorundadır. Bu sorumluluk Asli olarak işletici kuruluşa ait olmakla birlikte Özel Entegratör kuruluşların da e-Belge ile ilgili süreçlere ilişkin müşterek ve müteselsil sorumluluğu bulunmaktadır.

Güvenli Mali Uygulama üzerinden ya da Güvenli Mali Uygulama ile entegrasyonu ile düzenlenecek olan e-Belgelerin, e-Belge uygulamalarına ilişkin olarak ilgili mevzuatlarında (Kanun, Genel Tebliğ ve Teknik Kılavuzlarda) belirtilen şekil şartlarına uyması zorunludur. İlgili mevzuatlarında belirtilen ve e-Belgelerde yer alması zorunlu tutulan bilgilerin, e-Belgenin düzenlenebilmesi için Özel Entegratör Kuruluşa güvenli bir şekilde iletilmesi ve e-Belgenin doğru içerikle oluşturulması sorumluluğu asli olarak işletici kuruluşa ait olmakla birlikte Özel Entegratör kuruluşların da e-Belge ile ilgili süreçlere ilişkin müşterek ve müteselsil sorumluluğu bulunmaktadır.

e-Belgelerde bulunması gereken bilgilerin hiç ya da gerektiği gibi Sistem tarafından Özel Entegratör kuruluşlara iletilmemesi, uygulamayı kullanan mükelleflerin kusurundan kaynaklanmaması ve işletici kuruluş veya Özel Entegratör kuruluşun gerekli önlemleri almamasından kaynaklanması halinde, işletici kuruluşların ve Özel Entegratör Kuruluşların Bakanlıkça veya Başkanlıkça verilen faaliyet izinleri, Başkanlıkça yapılan değerlendirme ve kontroller çerçevesinde belli bir süreyle durdurulabileceği gibi iptal de edilebilir.

Sistemin, vergiden muaf esnafıya kullandırılması durumunda, gerçekleştirilen satış işlemi için vergiden muaf esnafın, belge düzenleme zorunluluğu bulunmadığından, satış işlemine ait bilgilerin (Satışı gerçekleştiren vergiden muaf esnafın bilgileri, satışa konu mal veya hizmetin bilgileri, tutarları) yer alacağı ve mali değeri bulunmayan, bilgi amaçlı "Bilgi Fişi" düzenlenmesi gerekecek olup, Güvenli mali uygulamanın bunu sağlaması gerekmektedir.

Ayrıca, ticari kazancı basit usulde tespit edilen gelir vergisi mükelleflerin ve gerçek usulde vergiye tabi olmayan çiftçilerin de gerçekleştirdikleri mal teslimleri ile hizmet ifaları KDV den istisna olduğundan, bu durumdaki mükelleflerce tanzim olunacak fatura, müstahsil makbuzu belgelerinde KDV tutarının yer almamasının sağlanması gerekmektedir.

Ayrıca Sistem kapsamında düzenlenecek e-belgelerde; malın ve/veya işin nev'i genel ve soyut isimlerle (yiyecek, içecek, giyecek, gıda, meyve, temizlik malzemesi, ilaç gibi) tanımlanamaz. Satışı gerçekleştirilen mal veya hizmetin özel ve somut adıyla tanımlanması gerekmektedir. İşletici kuruluş tarafından sunulan sistemin bu

gereksinimleri sağlaması gerekmektedir. İşletici kuruluşun sunacağı sisteme mükellef kendi ürün/mal/iş listesini ekleyebileceği gibi, harici satış uygulamaları üzerinden de bu bilgiler sisteme gelebilir. Burada malın ve/veya işin nev'i genel ve soyut isimlerle tanımlanması sorumluluğu satış uygulamasını kullanan mükellefe aittir.

Bu çerçevede uygulamayı kullanacak mükelleflerin vergi mükellefiyet durumlarına uygun şekilde Belge düzeninin sağlanmasına yönelik olarak Güvenli Mali Uygulamanın oluşturulması ve sunulması sorumluluğu işletici kuruluşlara aittir.

7. Ödeme Türleri

İşletici Kuruluşlar tarafından sunulan Sistemde, tüm mali ve finansal işlemlerin Güvenli Mali Uygulama üzerinden (veya Güvenli Mali Uygulama ile entegrasyonu İşletici Kuruluş sorumluluğunda gerçekleştirilmiş harici satış uygulama yazılımları üzerinden) başlaması ve Güvenli Mali Uygulama üzerinden / aracılığıyla sonlandırılması esastır. Mali işlemin sonlanması, satışa ait oluşacak e-Belgedeki bedelin hangi ödeme türü ile gerçekleştirileceğinin seçilmesi ile devam etmeli ve bu ödeme türüne göre işlemler sonlandırılarak e-Belge oluşturulmalıdır.

Güvenli Mali Uygulamaların aşağıdaki ödeme türlerinin tamamı tanımlı olmalıdır. Ancak, söz konusu ödeme türlerinden, mükellefin ilgili finansal kuruluşlarla bir üye işyeri anlaşması olmaması nedeniyle kullanılması mümkün olmayanların aktif edilmemesi, üye işyeri anlaşması gerçekleştiğinde ise aktif edilmesi sorumluluğu işletici kuruluşa aittir.

a) **Nakit:** Para ile gerçekleştirilen ödemelerdir.

b) **Banka / Kredi Kartı:** Banka vb. kuruluşlara ait, ön ödemeli, banka veya kredi kartları ile gerçekleştirilen ödemelerdir. Fiziki, sanal veya dijital ortamdaki oluşturulmuş kartlar (NFC/HCE/QR vb.) ile yapılan tahsilatlar bu gruptadır.

c) **Diğer:**

1) **Senet/Çek/Açık Hesap/Kredili:** Çek, senet teslimi veya açık hesap/kredili (vadeli) olarak gerçekleştirilen satışlarda kullanılan ödeme türüdür.

2) **Havale/EFT:** Banka hesapları arasında havale veya EFT işlemi ile gerçekleştirilen ödemelerdir.

3) **Hediye Kartı:** Hediye kartları ile gerçekleştirilen satışlarda kullanılan ödeme türüdür. İndirim çekleri de bu gruptadır.

4) **Belediye Ulaşım Kartları, Yardım Kartları ve Çekleri:** 5393 sayılı Belediye Kanununa uygun olarak; Belediyeler tarafından ihraç edilen ulaşım kartları veya ihtiyaç sahiplerine verilmiş olan yardım kartları ve çekleri ile gerçekleştirilen satışlarda kullanılan ödeme türüdür.

5) **Yemek Kartı ve Çekleri:** Yemek Kartı ve çekleri ile gerçekleştirilen satışlar için kullanılacak ödeme türüdür. Yemek kartı ve çekleri ile yapılan ödemeler için mali değeri bulunmayan bilgi fişi düzenlenecektir. YENİ NESİL ÖDEME KAYDEDİCİ CİHAZLARDAN "BİLGİ FİŞLERİ" DÜZENLENMESİNE DAİR USUL VE ESASLARA İLİŞKİN TEKNİK KILAVUZ'un 9.2 bölümünde yer verilen açıklamalar ve ilgili bölümde belirtilen bilgi fişi belge örnekleri dikkate alınacaktır. Bu husus, bilgi fişinin düzenlenmesinde yeni nesil ödeme kaydedici cihazın kullanılması ve ÖKC ile özgülenen bilgilerin (Z No, EKÜ No, Fiş No, YN ÖKC Seri No) belge üzerinde yer verilmesi zorunluluğunu getirmemektedir.

6) Finansal kuruluşlar tarafından sunulan/sunulabilecek diğer ödeme yöntemleri.

İşletici Kuruluş, her bir ödeme/tahsilat işleminde düzenlenecek olan ilgili e-Belgenin hangi ödeme türü ile işlem gördüğünü Özel Entegratör Kuruluşa bildirmek ve mali

verilerin doğruluğunu sağlamak zorundadır. Sistem, mali bir işlem ile eşleşmeyen hiçbir ödeme / tahsilatın yapılmasına müsaade etmemelidir.

8. Avans Ödeme ve Cari Hesap Tahsilatı İşlemleri

Ticari hayatın doğal akışı içerisinde yer alan mal ve hizmetlerin satışının gerçekleştirilmesinden önce ön ödeme (Avans, depozito, kaparo) Tahsilatı ve Cari Hesap Tahsilatı (Müşteriye önceden teslim edilmiş bir mal veya sunulmuş hizmet karşılığında ödemeleri alınmamış ve karşılığı 213 sayılı Vergi Usul Kanunu uyarınca düzenlenmiş resmi evraklar ile tevsik edilebilen alacakların ödeme / tahsilat işlemleri), Sistemi kapsamında Güvenli Mali Uygulama içeriğinde olmak üzere işletici kuruluşlar tarafından sunulabilir.

Avans ve Cari Hesap Tahsilatlarına ilişkin, Sistem kapsamında düzenlenecek belgelerin format ve içeriği ile uygulama usulü hakkında YENİ NESİL ÖDEME KAYDEDİCİ CİHAZLARDAN "BİLGİ FİŞLERİ" DÜZENLENMESİNE DAİR USUL VE ESASLARA İLİŞKİN TEKNİK KILAVUZ'un 9.3 ve 9.6 bölümlerinde yer verilen açıklamalar ve bu bölümlerde yer verilen bilgi fişi belge örnekleri dikkate alınacaktır. Bu husus, bilgi fişinin düzenlenmesinde yeni nesil ödeme kaydedici cihazın kullanılması ve ÖKC ile özgülünen bilgilerin (Z No, EKÜ No, Fiş No, YN ÖKC Seri No) belge üzerinde yer verilmesi zorunluluğunu getirmemektedir.

Bu bilgi fişlerinin Güvenli Mali Uygulama üzerinden düzenlenmesi ve bu belgelerin de e-Belge olarak düzenlenmek amacıyla Özel Entegratör Kuruluşa iletilmesi ve bunlar tarafından muhafaza edilmesi, Başkanlık tarafından talep edildiğinde Başkanlığa elektronik ortamda raporlanması gerekmektedir.

9. Fatura Tahsilatı İşlemleri

6493 sayılı Ödeme ve Menkul Kıymet Mutabakat Sistemleri, Ödeme Hizmetleri ve Elektronik Para Kuruluşları Hakkında Kanununun 12 nci maddesinin (1) numaralı fıkrasının (e) bendi uyarınca fatura ödemelerine aracılık edilmesine yönelik hizmetleri yerine getirme amacıyla faaliyet gösteren kuruluşlar ile bu kuruluşların resmi temsilcileri, fatura tahsilat işlemlerini bu kılavuzda belirtilen Sistem aracılığıyla da gerçekleştirebilir.

Sistem kapsamında gerçekleştirilen Fatura Tahsilatı İşlemlerinde;

Gerçekleştirilen fatura tahsilat işlemi sonucunda müşteriden ek bir ücret / komisyon alınmıyor ise, bu durumda YENİ NESİL ÖDEME KAYDEDİCİ CİHAZLARDAN "BİLGİ FİŞLERİ" DÜZENLENMESİNE DAİR USUL VE ESASLARA İLİŞKİN TEKNİK KILAVUZ'un 9.5. bölümünde yer alan açıklamalar dikkate alınacak ve söz konusu kılavuzun 7 numaralı ekinde yer verilen format ve içerikteki bilgi fişinin e-Belge olarak düzenlenmesi zorunludur. Bu husus, bilgi fişinin düzenlenmesinde yeni nesil ödeme kaydedici cihazın kullanılması ve ÖKC ile özgülünen bilgilerin (Z No, EKÜ No, Fiş No, YN ÖKC Seri No) belge üzerinde yer verilmesi zorunluluğunu getirmemektedir.

Müşteriden ilave bir ücret / komisyon alınmadan yapılan fatura tahsilat işlemlerine ait olmak üzere, faturası tahsil edilen kurum veya kuruluşlardan daha sonra ücret, komisyon, ciro primi vb. adlar altında tahakkuk eden alacaklar için ise genel esaslar çerçevesinde KDV'li faturanın, faturası tahsil edilen kuruma kesilmesi gerektiği açıktır.

Gerçekleştirilen fatura tahsilat işlemi sonucunda müşteriden ek bir ücret / komisyon alınıyor ise, bu durumda alınan komisyon tutarında faturanın e-Belge olarak düzenlenmesi zorunludur.

İlgili kuruluş ve temsilcilerinin, fatura tahsilat işlemlerinde işbu kılavuzda tanımlanan Sistemi tercih etmeyerek, YNÖKC kullanması ve tahsilatların banka / kredi kartı ile yapılması durumunda, tahsilatın yapıldığı pos cihazının ÖKC ya da YNÖKC ile entegre ve bağlantılı bir yapıda (*satış işleminin ÖKC'den başlatılıp, tahsil edilecek tutarın EFT-POS cihazına ÖKC'den otomatik olarak gönderilmesi ve satış işleminin ÖKC'den sonlandırılması*) ve ÖKC'den bütünleşik fişi YENİ NESİL ÖDEME KAYDEDİCİ CİHAZLARDAN "BİLGİ FİŞLERİ" DÜZENLENMESİNE DAİR USUL VE ESASLARA İLİŞKİN TEKNİK KILAVUZ'unda belirtilen şekilde düzenlemeleri zorunludur.

10. İşletici Kuruluş İzin Başvurusu, Uyumluluk Testleri Denetimi ve İzin Verilmesi

507 Sıra No.lu Vergi Usul Kanunu Genel Tebliğinin Tanımlar bölümünde yer verilen "Finansal Kuruluş" ya da "ÖKC Üreticisi" şirketlerden dileyenler, Güvenli Mobil Ödeme ve Elektronik Belge Yönetim Sistemini işletmek üzere "**İşletici Kuruluş**" yetkisi almak için, Başkanlığa yazılı olarak başvuruda bulunurlar.

İşletici Kuruluş izni almak isteyen kuruluşlar, Sisteme dair e-Belge düzenlenmesi konusunda işbirliği yaptığı özel entegratör ile imzaladığı protokolü de Başkanlığa başvuru ile birlikte iletir.

Bu başvuruda, işbu kılavuzda tarif edilen Sistemi işletmek için gerekli olan yazılımlar ile teknik alt yapıyı hazırladığını gösteren bilgi ve belgeleri ve sistem mimarisini, alacağı denetim raporuna baz teşkil etmesi amacıyla sunar. Sistem mimarisi; network topolojisi, uçtan uca güvenlik altyapısı ile sertifika ve anahtar saklama yöntemini içerir. Başkanlık, gerek görmesi durumunda İşletici Kuruluştan ek ve açıklayıcı doküman ve bilgiler talep edebilir.

İşletici Kuruluşlar, izin başvuruları ile birlikte Sistemi bu kılavuzda tariflenen şekilde kurarak işleteceklerini ve aynı zamanda bu kılavuz içerisindeki tüm sorumlulukları eksiksiz yerine getireceklerini **gayrikabili rücu** şekilde kabul, beyan ve taahhüt etmek zorundadırlar.

Başvurusu değerlendirmeye alınan kuruluşlara, Sistemin işleyişi ve sistem kapsamında e-Belgelerin düzenlenme, iptal/iade edilme, saklanma hususları ile çeşitli ödeme türlerinin uygulama esaslarını ve diğer gereklilikleri gösteren ve bu Kılavuz ekinde yer alan "**GMÖEBYS Test Adımları Tablosu**" verilir.

Başvuru yapan kuruluş, bu kılavuz içerisinde tariflenen şekilde bir dosya hazırlayarak, **GMÖEBYS Test Adımları Tablosu'na uygun** uyumluluk testleri için hazır olduğunu beyan eder. Uyumluluk testleri Devlet Üniversitelerinden Teknik Üniversitelerin ilgili bölümlerince ya da TÜBİTAK tarafından yapılır. Uyumluluk testini gerçekleştirilen kuruluşlar, test sonuçlarını Başkanlığa bir Rapor ile bildirir. Bu birimler tarafından testlerin yapılması, gerek görülmesi halinde Başkanlık birimleri tarafından da ayrıca test yapmasına mani teşkil etmez. Uyumluluk testlerini başarıyla gerçekleştiren kuruluşların sistemlerinin çalışabilirliğini göstermiş oldukları kabul edilir. Ancak bu kabul hiçbir şekilde Uçtan Uca Güvenlik ve Vergi Güvenliği ile ilgili sorumluluklarında kısıtlama ya da Başkanlığa devri anlamına gelmez.

Başkanlık izin başvurularının değerlendirilmesi sürecinde ek bilgi ve belge talep edebilir, açıklama ve sistemin işleyişine ilişkin demo sunum isteyebilir, diğer kamu kurum ve kuruluşlarından uygunluk sorgulaması yapabilir.

Başkanlık tarafından yapılan değerlendirme süreçlerini başarılı şekilde tamamlayan ve Bakanlık tarafından da izin verilen kuruluşlar, kendilerine izin yazısında bildirilen tarihten geçerli olmak üzere mükelleflere Sistem kapsamında İşletici Kuruluş olarak hizmet verebilirler.

İşletici Kuruluş izni verilen kuruluş ile anlaşmalı olduğu Özel Entegratör Kuruluşuna ilişkin bilgiler ebelge.gib.gov.tr internet adresinde yayınlanır. İşletici kuruluş, izin aldıktan sonra, farklı bir özel entegratör ile de e-Belge entegrasyonu sağlamak istediği durumda, Başkanlığa yeniden izin için başvuru yapmasına gerek bulunmamakta olup entegrasyon yaptığı Özel entegratör ile aralarında düzenlenen protokol örneğini Başkanlığa yazılı olarak sunmaları yeterlidir. Başkanlık gerek görmesi durumunda, işletici kuruluşun izin sonrası entegrasyon yaptığı Özel entegratör ile Sistemin uyumluluk testlerinin yeniden yapılmasını talep edebilir.

İşletici Kuruluşlar, izin aldıkları sistem mimarisine yönelik değişiklik yapmak istemeleri halinde, bu durum Başkanlık iznine bağlıdır. Başkanlık yazılı izni olmadan Sistem mimarisinde değişikliğe gidilemez. Bunun için ilk izin başvurusunda buldukları kapsamda bir dosya hazırlayarak;

- a) Sistem Mimarisinde değişikliğe gitme ihtiyacının nedenlerini,
- b) İzin almak istedikleri yeni sistem mimarisi ile izin aldıkları sistem mimarisi arasındaki farkları

gösteren iki ek ile başvurularını yaparlar.

Başkanlık sistem mimarisinde gerçekleştirilecek değişikliğe izin vermek için, yapılacak değişiklikler nedeniyle oluşan fark unsurların sistemin ana yapısında bir zafiyete yol açmadığını uyumluluk testi raporu ile belgelendirilmesini talep eder. Söz konusu raporun uygun görüş içermesi durumunda sistem mimarisine ilişkin değişikliğe Başkanlık izin verir. Yeni sistem mimarisinin verilen izin tarihinden itibaren, sahaya uygulanması mümkündür.

Başkanlık belirli aralıklarla işletici kuruluşların test ve canlı networkleri üzerinde veya İşletici kuruluş bünyesinde test ve canlı ortamlarda Uyumluluk Testleri yaptırılmasını talep edebilir. Bu kapsamda Uyumluluk Testi Yapmaya Yetkili Kuruluşlar tarafından fonksiyonlile, performans ve güvenlik test araçları kullanılabilir ve oluşan raporlar Başkanlığa sunulur. Başkanlık bu raporların sonuçlarına göre işletici kuruluşların sistemlerinde kılavuza uygun düzenlemeler yapmalarını talep edebilir.

11. Sistemden Yararlanmak İsteyen Mükelleflerin Üyelik Başvurusu ve Sisteme Dahil Edilmesi

507 Sıra No'lu Vergi Usul Kanunu Genel Tebliği 5 nci maddesi, 1 nci fıkrasında tanımlanan vergi mükelleflerinin tümü Sistemden faydalanabilir. Bunun için Başkanlık tarafından İşletici Kuruluş olarak yetkilendirilmiş şirketler ile üyelik anlaşmaları yapmaları ve Başkanlık tarafından sunulan İnteraktif Vergi Dairesi üzerinden 507 sıra no.lu VUK Genel Tebliği kapsamında e-Belge uygulamalarına dahil olacaklarını beyan etmeleri ve hizmet alacakları işletici kuruluşu seçmeleri gerekmektedir.

Söz konusu başvuruyu müteakip hizmet alacakları işletici kuruluşun çalışmakta olduğu ve mükellefe e-Belge hizmet sunacak özel entegratör tarafından "e-Fatura Uygulaması Özel Entegrasyon Kılavuzunda" açıklanan şekilde mükellef hesabının açılması için

HR.xml dosyası elektronik ortamda Başkanlığa iletilecek ve Başkanlıktan gelen onay mesajını müteakip Sistemden faydalanmaya başlayabilirler.

Başkanlık, üyelik başvurusu ve sisteme dahil edilme sürecinde elektronik imza, mali mühür dışında diğer doğrulama ve onaylama mekanizmalarını kullandırmaya ve bunu işletici kuruluşlara yazı ile bildirmeye yetkilidir.

İşletici kuruluşlar, sisteme dahil ettiği veya sistemden çıkardığı (sözleşmesin feshi veya sona ermesi nedeniyle) mükelleflerin bilgilerini yine "e-Fatura Uygulaması Özel Entegrasyon Kılavuzunda" açıklanan şekilde mükellef hesabının kapatılması için HR.xml dosyası elektronik ortamda Başkanlığa aynı gün iletilmek zorundadır.

Üyelikten çıkış prosedürü ve süresi, üyelik başvuru prosedüründen ve süresinden uzun ve farklı olmamalı ve ayrıca işletici kuruluş ile uygulamadan yararlanan mükellef arasındaki ticari alacak ve borç ilişkisi, mükellefin sistemden çıkma talebinin yerine getirilmesine engel teşkil etmemelidir.

12. Sistem İle Birlikte ÖKC/YNÖKC Kullanımı

Sisteme dahil olan ve tüm mükelleflerin, faaliyetlerinde ödeme kaydedici cihaz kullanma mecburiyetleri bulunmamaktadır. Ancak sisteme dahil olan mükelleflerden hali hazırda ödeme kaydedici cihaz kullanmakta olanlar, söz konusu cihazlarını perakende satış fişi ile belgelendirilebilecek satışlarında kullanmaları mümkündür.

Bununla birlikte söz konusu ödeme kaydedici cihazların Sistem kapsamında gerçekleştirilen ve e-Belge düzenlenen hallerde kullanılması durumunda, elektronik belgelere ilişkin olarak "Bilgi Fişi" (usul ve esasları Başkanlıkça www.ynokc.gib.gov.tr internet adresinde yayımlanan YENİ NESİL ÖDEME KAYDEDİCİ CİHAZLARDAN "BİLGİ FİŞLERİ" DÜZENLENMESİNE DAİR USUL VE ESASLARA İLİŞKİN TEKNİK KILAVUZ'da belirtilen) düzenlemeleri gerekmektedir.

Sisteme dahil olan mükellefler, sistem kapsamında verilmeyen banka vb. kuruluşlara ait EFT-POS cihazlarını, ödeme kaydedici cihazlarla 483 Sıra No.lu Vergi Usul Kanunu Genel Tebliğinde ve bu Tebliğe dayanılarak Başkanlık tarafından yayımlanan Teknik Kılavuzlar, Protokol dokümanları ve Başkanlık tarafından www.ynokc.gib.gov.tr internet adresinde yapılan duyurularla belirlenen kurallara uygun kullanılması şartıyla kullanmaya devam edebilirler.

13. Denetim

Başkanlık tarafından işletici kuruluş izni verilen firmalar, kurmuş oldukları ya da yararlandıkları dış hizmet sağlayıcıların sistemlerinin uçtan uca güvenli haberleşme ve bilgi sistemleri denetimini, izin tarihinden en geç 1 yıl içerisinde BSDHY kapsamında yetkilendirilmiş veya izin verilmiş bağımsız denetim kurumları veya Devlet Üniversitelerinden Teknik Üniversitelerin ilgili bölümlerince ya da TÜBİTAK tarafından denetlenmelerini tamamlamak ve ilgili raporların Başkanlığa iletimini sağlamak zorundadır.

Bu süre içerisinde denetim raporları Başkanlığa ulaşmamış olan işletici kuruluşların izinleri önce askıya alınır ve bu durum ebelge.gib.gov.tr adresinden duyurulur. Bunun üzerine İşletici Kuruluşa denetim raporlarını teslim etmesi için 6 ay ek süre verilir. Bu süre zarfında da denetim raporlarını teslim etmeyen ya da edemeyen İşletici Kuruluşların izni iptal edilir.

İşletici Kuruluşlar, Sistemi yönetmek ve işletmek amacıyla kurdukları altyapının (Dış Hizmet Sağlayıcıdan yararlanılması halinde bunların altyapılarının) Güvenli Haberleşme ve Bilgi Sistemleri denetimlerini, BSDHY kapsamında yetkilendirilmiş veya izin verilmiş bağımsız denetim kuruluşları veya Devlet Üniversitelerinden Teknik Üniversitelerin ilgili bölümlerince ya da TÜBİTAK tarafından her 3 yılda bir yaptırmak zorundadır.

Bakanlık ya da Başkanlık gerek görmesi durumunda, İşletici Kuruluşu ve bu kılavuz kapsamında işletici kuruluş sorumluluğunda e-Belge ile ilgili hizmet sunacak Özel Entegratörlerin kurmuş olduğu altyapı sistemlerini dilediği anda ve dilediği şekilde denetleyebilir veya denetletebilir.

İşletici Kuruluş ve Özel Entegratör kuruluşlar, sistem kapsamındaki altyapılarını geriye doğru 10 yıllık bir denetime elverişli halde kurmak ve tutmakla yükümlüdür. Bu sebeple İşletici Kuruluş ve Özel Entegratör kuruluşları tarafından sağlanacak olan sistem iz kayıtlarının doğruluğundan, bütünlüğünden ve değiştirilmezliğinden İşletici Kuruluş sorumludur.

14. Sorumluluk ve Ceza Uygulaması

Sistem uçtan uca bir bütündür. Bu bütünün güvenlik zincirini sağlamak da İşletici Kuruluşun sorumluluğu altındadır. Sistemin asli sorumlusu İşletici Kuruluş olsa da Bakanlık ve Başkanlık'a karşı tüm iş ortakları aldıkları izin kapsamındaki faaliyetlerden müteselsilen sorumludur.

e-Belgeleri, gerek bu kılavuzda gerek ilgili e-Belge Teknik kılavuzlarında açıklandığı şekilde üretmeyen İşletici Kuruluş hakkında Vergi Usul Kanununda yer alan cezai hükümler uygulanabileceği gibi yapılan yazılı uyarıya rağmen gerekli önlemleri almayan işletici kuruluşların Bakanlıkça verilen faaliyet izinleri belli bir süreyle durdurulabileceği gibi iptal de edilebilir.

İşletici Kuruluş, uçtan uca güvenliği sağlamak maksadıyla dilediği yazılımsal metotları kullanmakta özgür ve bağımsızdır. Güvenli Mali Uygulama, Ödeme Kabul Eden Araç ve e-Belge entegrasyonları İşletici Kuruluş adına üçüncü taraflarca da geliştirilebilir ve işletilebilir. Ancak bu durum İşletici Kuruluşun Sistemi için sahip olduğu münhasır ve asli sorumluluğu ortadan kaldırmadığı gibi, Sistemin ana omurgasını oluşturan bu üç yazılımın tamamının ya da bir kısmının üçüncü (dış hizmet sağlayıcı) taraflarca geliştirilmiş olması, ya da Sistemin işletilmekte olması diğer taraflarla sorumluluk paylaşımı anlamına gelmez.

İşletici Kuruluşlar, Sistemin uçtan uca güvenliğinin sağlanması amacıyla aşağıda belirtilenlerle sınırlı olmamak üzere, sorumludurlar:

- Her ödeme türü için, e-Belgenin düzenlenmesini sağlamaktan,
- Ödeme / Tahsilat işlemlerinin güvenliğinden,
- Satış işlemlerinin ve e-Belgenin vergi mevzuatındaki düzenlemelerine uyumluluğunun sağlanmasından, (asli olarak İşletici Kuruluşta olmakla birlikte Özel Entegratör Kuruluşların da müşterek ve müteselsil sorumluluğu bulunmaktadır.)
- Güvenli Mali Uygulama, Ödeme Kabul Eden Araç ve Özel Entegratör Kuruluş ile entegrasyon yazılımlarının her birinin üzerinde ayrı ayrı ya da birbirleri olan entegrasyonlar arasında yapılan her tip ve türdeki manipülasyonları önlemekten,
- Tahsilat ile düzenlenen e-Belge arasındaki mutabakatsızlıkları kontrol ve önlemekten,

- e-Belge düzenlemeye esas verilerin Özel Entegratör Kuruluşa, ilgili Genel Tebliğlerde ve Teknik Kılavuzlarında tariflenen belge düzenleme esas ve şartlarına riayet edilerek iletilmesini sağlamaktan,
- Mali verilerin kaynağının, doğruluğunun, değişmezliğinin ve bütünlüğünün kontrolünü sağlamaktan,
- Bozuk, hatalı ve atak içeren verilerin muhataplara iletilmesini önlemekten,
- Sisteme ilişkin verilerin güvenliği ve gizliliği zarar görmeyecek şekilde 10 yıl süre ile saklanmasını sağlamaktan,
- Denetime uygunluk verecek şekilde sistem loglarının tutulmasını sağlamaktan,
- Harici Uygulamalar ile Güvenli Mali Uygulama arasında yapılan entegrasyonların vergi kayıp ve kaçığına yol açılmayacak şekilde yapılmasını sağlamaktan,
- Yetkili Servislerin yaptığı iş ve işlemlerin bu kılavuz ve ilgili diğer mevzuatlarda belirlenen kurallara uygunluğunu sağlamaktan,

sorumludur.

İşletici Kuruluşlar işbirliği yaptığı özel entegratör kuruluşlar ile birlikte müşterek ve müteselsilen Sistem kapsamında düzenlenen e-Belgeleri, asgari 10 yıl süre ile gizlilik ve güvenliğini sağlayacak şekilde saklama ve talep edilmesi halinde Başkanlığa elektronik ortamda iletme yükümlülüğü bulunmaktadır. İşletici kuruluşların yukarıda sayılı sorumluluklarını yerine getirmemeleri durumunda; 213 sayılı Vergi Usul Kanununda yer alan cezai hükümler uygulanabileceği gibi yapılan yazılı uyarıya rağmen gerekli önlemleri ivedilikle almayan işletici kuruluşların Bakanlıkça verilen faaliyet izinleri belli bir süreyle durdurulabileceği gibi iptal de edilebilir.

İşletici Kuruluşlar ve bunlarla e-Belge düzenlenmesi konusunda işbirliğinde bulunan özel entegratör kuruluşlar, merkezi sunucularını Türkiye Cumhuriyeti sınırları içerisinde kurmak ve barındırmak zorundadırlar. Sistem üzerinden geçen gerek mali gerekse finansal hiçbir verinin yedekleme amacıyla da olsa yurtdışına çıkarılmayacağını taahhüt ederler.

Ayrıca, İşletici Kuruluşlar ve bunlarla e-Belge düzenlenmesi konusunda işbirliğinde bulunan özel entegratör kuruluşlar, kurmuş ve işletmiş oldukları Sistem üzerinden geçen işlemlere dair ticari, mali ve finansal verileri Başkanlık dışında, uygulamadan yararlanan mükelleflerin ve işleme taraf olanların yazılı izni olmadan hiçbir şekilde ve amaçla işleyemezler, üçüncü taraflara iletmezler, kullandıramazlar ve raporlayamazlar. Verilen hizmetler kapsamında elde edilen her tür ticari, mali ve finansal verilerin güvenliğinden ve gizliliğinden İşletici Kuruluşlar sorumludurlar. Sistem kapsamında düzenlenen e-Belgelerin, uygulamadan yararlanan mükellefler tarafından yazılı bir onayla finansal bir işleme (faktöring, kredi teminatı, alacak sigortası vb. e-Belgeye bağlı finansal/bankacılık işlemlerine) konu edilmesini sağlamak üzere ilgili finansal kuruluşlara belirtilen finansal işlemlerin gerçekleştirilmesi amacıyla iletilmesi mümkündür.

Söz konusu sorumluluklara uymadığı tespit olunan İşletici Kuruluş veya özel entegratörlerin Bakanlıkça verilen faaliyet izinleri belli bir süreyle durdurulabileceği gibi tamamen iptal de edilebilir. Faaliyet izinleri iptal edilen işletici kuruluş veya özel entegratörlere ve bunların yöneticilerinin kanuni temsilciliğini yürüttüğü kuruluşlara, Güvenli Mobil Ödeme ve Elektronik Belge Yönetim Sistemi kapsamında tekrar faaliyet izni verilmez.

İşletici Kuruluşlar, münhasıran Sistemden yararlanan mükellefin kendi bilgilerini kendisine katma değerli hizmetler sunmak maksadıyla ve yazılı bir sözleşme yapılmış ve katma değerli hizmetin kapsamı açıkça belirtilmiş olmak kaydıyla işleyebilir, raporlayabilir. Ancak bu durumda da Sistem kapsamındaki ticari, mali ve finansal

verilerin üçüncü kişilerle herhangi bir şekilde paylaşılması ve bu amaçla işlenmesi mümkün değildir.

15. Dış Hizmet Alımı

İşletici Kuruluş, tebliğ konusu sistemlerin temini ve işletimi konusunda dış hizmet alımı yapabilirler. Ancak bu durum İşletici Kuruluş'un tebliğ kapsamındaki sorumluluklarını ortadan kaldırmaz.

16. Değişiklik Hakkı

Başkanlığın bu Teknik Kılavuz üzerinde her türlü değişiklik ve güncelleme hakkı bulunmakla birlikte, uygun gördüğü durumlarda; dijitalleşen süreçler, güvenlik, ek gereksinim, fonksiyonalite vb. durumları için ek olarak değişiklik ve gereksinim dokümanları oluşturabilecek ve İşletici Kuruluşlardan bu değişiklikleri yapmasını yazılı olarak talep edebilecektir.

EK: GMÖEBYS Uyumluluk Test Adımları Tablosu

TASLAK

KODU	TEST UNSURU
1	İzin Başvurusu Yapan Kuruluş Tebliğde belirtilen kuruluşlar kategorisinde midir?
2	İşbirliği yapılacak Özel Entegratör Kuruluş ile İşletici Kuruluş arasında, Güvenli Mali Uygulama ile e-Belge entegrasyonu ve sorumluluğu konusunda protokol yapılmış mıdır?
3	Sisteme dahil edilen kullanıcının, mükellefiyet durumu dikkate alınmakta mıdır?
4	Basit Usul mükelleflerinin düzenleyeceği Fatura belgesinde KDV istisnası uygulanmakta mıdır?
5	Sistem kapsamında düzenlenen e-Belgeler GİB şematron kontrollerinden geçmiş midir?
6	Harici Satış Uygulama Yazılımı ile Güvenli Mali Uygulama Entegrasyonu sağlanmış mıdır?
7	Güvenli Mali Uygulama Yazılımında Mal ve Hizmetlerin Tanımlaması (Mal veya Hizmetin Adı, Birim Ölçüsü, Barkodu/StandartKodu, Birim Fiyatı, KDV Oranı, ÖTV Oranı) yapılmakta mıdır?
8	Belge üzerinde ödeme bilgisine de yer verilmiş midir?
9	Belge üzerinde içeriği GİB tarafından belirlenen Karekoda yer verilmiş midir?
10	KDV hesaplaması doğru şekilde yapılmakta mıdır?
11	Fatura altı iskonto tutarları farklı KDV oranlarına göre dağıtımı yapılmakta mıdır?
12	Satır iskontoları doğru uygulanmakta mıdır?
13	Belge üzerinde(alt kısmında) İşletici Kuruluş, Özel Entegratör ve Güvenli Mali Uygulama Yazılım Sürüm bilgisine yer verilmiş midir?
14	Ödeme/Tahsilat işlemi ile birlikte belge içerik bilgileri özel entegratör sistemlerine anlık olarak aktarılmakta mıdır?
15	Ödeme/Tahsilat işlemi ile birlikte e-Belge özel entegratör sistemlerinde anlık olarak oluşturulmakta mıdır?
16	Özel Entegratör sistemi ile çevrim içi olunmadığında Güvenli Mali Uygulama satış işlemini kesmekte midir?
17	Güvenli Mali Uygulamanın Çevrim Dışı çalışması engellenmekte midir?
18	Sistem kapsamında düzenlenecek e-Belgenin müşteriye iletim usulü belge üzerinde belirtilmekte midir?
19	Sistem kapsamında düzenlenecek e-Belgenin müşteriye elektronik ortamda iletimi seçeneği arasında SMS var mıdır?
20	Sistem kapsamında düzenlenecek e-Belgenin müşteriye elektronik ortamda iletimi seçeneği arasında e-Mail(e-Posta) var mıdır?
21	İşletici Kuruluş Güvenli Mali Uygulama ile Özel Entegratör Sisteminin aylık olarak % 99,75 kullanılabilirlik oranı ile hizmet sunacağını taahhüt etmiş midir?
22	e-Belge üzerinde ödeme türü bilgisine yer verilmiş midir?
23	e-Belge üzerinde banka/kredi kartı ile yapılan tahsilatlara ilişkin slip temel bilgilerine de yer verilmiş midir?
24	e-Belge üzerinde KDV oranlarına göre Toplam Satış Tutarı ve Toplam KDV Tutarı bilgisine ayrıca yer verilmiş midir?
25	İşletici kuruluş, sisteminde yer alan, ödeme kabul eden noktadaki yazılım ve donanım matrisini sunmuş mudur? Bu matrisa ait her bir varyasyonun mali uygulama yazılımının güvenliğini sağlamış mıdır? Mali uygulama yazılımı güvenlik altyapısına ilişkin gerekli dokümanları ve akış diagramlarını sunmuş mudur?
26	İşletici Kuruluş hangi Ödeme/Tahsilat Türlerini desteklemektedir?
27	Üye işyeri anlaşması gerektiren ödeme/tahsilat türlerinde bu ödeme türünün aktif / pasif hale getirilmesi işletici kuruluş sorumluluğunda gerçekleştirilmekte midir?

28	a. Güvenli Mali Uygulama Günlük Satış Raporunu üretebilmekte midir? b. Bu raporları GİB ile GİB'in belirlediği yöntemlerle paylaşabilmekte midir?
29	a. Güvenli Mali Uygulama Aylık Satış Raporunu üretebilmekte midir? b. Bu raporları GİB ile GİB'in belirlediği yöntemlerle paylaşabilmekte midir?
30	a. Güvenli Mali Uygulama İki Tarih Aralığı Satış Raporunu üretebilmekte midir? b. Bu raporları GİB ile GİB'in belirlediği yöntemlerle paylaşabilmekte midir?
31	a. Güvenli Mali Uygulama Düzenlenen Belgeler Raporunu üretebilmekte midir? b. Bu raporları GİB ile GİB'in belirlediği yöntemlerle paylaşabilmekte midir?
32	a. Güvenli Mali Uygulama Düzenlenen Bilgi Fişleri Raporunu dönemsel olarak (Günlük/Aylık/İki Tarih Aralığı şeklinde) üretebilmekte midir? b. Bu raporları GİB ile GİB'in belirlediği yöntemlerle paylaşabilmekte midir?
33	İşletici Kuruluş, Uygulamaya dahil edilen mükellef ile kuruluhan yazılım arasındaki kimliklendirmeyi sağlamakta mıdır?
34	Güvenli Mali Uygulamayı kullanacak mükellefin, oturum açma ve kimlik doğrulaması için gerekli tedbirler alınmış mıdır?
35	Yarım kalan-sonlanmayan- veya iptal edilen (Müşterinin vazgeçmesi, tahsilatın yapılamaması, işlemin iptali) satış işlemlerine ait bilgiler de güvenli şekilde saklanmakta mıdır?
36	Satış işleminin Ödeme/Tahsilat aşaması gerçekleştirildikten sonra kapatılması sağlanmakta mıdır?
37	a. Güvenli Mali Uygulama aracılığı ile oluşan satış bilgilerinin özel entegratör kuruluşa iletiminde güvenli iletişim yöntemi uygulanmakta mıdır? b. Kullanılan güvenli iletişim yöntemine ilişkin gerekli dokümanları ve akış diagramlarını sunmuş mudur?
38	e-Belge bilgilerinin özel entegratör aracılığı ile müşteriye iletiminde güvenli iletişim yöntemi uygulanmakta mıdır?
39	e-Belge bilgilerinin özel entegratör aracılığı ile satıcıya iletiminde güvenli iletişim yöntemi uygulanmakta mıdır?
40	e-Belge bilgilerinin GİB tarafından sorgulanması ve doğrulanmasına ilişkin web servisi kurulmuş mudur?
41	e-Belge örneklerinin GİB sistemlerine aktarımına ilişkin web servisi-transfer sistemi kurulmuş mudur?
42	İşletici kuruluş sistem kapsamında gerçekleştirilen satış, ödeme/tahsilat, e-Belge süreçlerinin, kılavuzun "Olay Kayıt Özelliği" başlığında belirtilen şekilde log kayıtlarının tutulmasına yönelik alt yapı kurmuş mudur?
43	Avans tahsilat işleminde düzenlenen Bilgi Fişi'nde ilgili kılavuzda belirtilen gerekli bilgileri barındırmakta mıdır?
44	Cari Hesap Tahsilat işleminde düzenlenen Bilgi Fişi'nde ilgili kılavuzda belirtilen gerekli bilgileri barındırmakta mıdır?
45	Yemek Kartı ile Yapılan Tahsilat işleminde düzenlenen Bilgi Fişi'nde ilgili kılavuzda belirtilen gerekli bilgileri barındırmakta mıdır?
46	Fatura Tahsilatı işleminde düzenlenen Bilgi Fişi'nde ilgili kılavuzda belirtilen gerekli bilgileri barındırmakta mıdır?
47	Sistemin Otopark uygulamalarında kullanılması durumunda, araç giriş işlemleri Otopark Giriş Bilgi Fişi ile belgelendirilmekte midir?
48	Sistemin Otopark uygulamalarında kullanılması durumunda, araç çıkış işlemleri e-Belge (e-Fatura ya da e-Arşiv Fatura) belgelendirilmekte midir?
49	Vergiler dahil belli tutarı (500 TL) aşan e-Arşiv Faturalarda müşterinin Adı-Soyadı bilgisi için kontrol uygulanmakta mıdır?
50	Sistemden yararlanmak isteyen mükellefin sisteme kayıt bilgilerinin GİB'e elektronik

	ortamda bildirim için alt yapı tesis edilmiş midir?
51	İşlemler; satış, ödeme, e-Belge oluşturma süreçleri bütüncül olarak yönetilmekte midir? Satış işlemleri (Satışın başarılı olabilmesi için her üç işlemin de başarılı olduğu) İptal işlemleri (İptal işleminin her üç işlem için de ortak yapıldığı; satış iptal, ödeme iptal, e-Belge iptal.) İade işlemleri (İade işleminin her üç işlem için de ortak yapıldığı; satış iade, ödeme iade, e-Belge iptal.)
52	Veri bütünlüğü uç noktadan merkezi sisteme, oradan da 3rd servislere kadar, uçtan uca ve güvenli bir şekilde sağlanmış mıdır? (Uç noktadaki verinin, (örneğin tutar verisi) merkezi sistemde ve verinin aktığı her yerde aynı değerde olması kontrolü sağlanmalıdır.)
53	TCKN, email, telefon numarası, adres, kart numarası gibi hassas veriler saklandığı noktalarda anahtar kullanılarak şifreli bir şekilde güvenli ortamlarda saklanmış mıdır?
54	TCKN, email, telefon numarası, adres, kart numarası gibi hassas verilerin yetki bazlı olarak erişilebildiği, erişen sistem kullanıcının iz takibinin yapılabildiği bir altyapı kurgulanmış mıdır?
55	TCKN, email, telefon numarası, adres, kart numarası gibi hassas verilerin raporlara veya yetki bazlı olmayan erişimlere açık değer olarak değil, maskeli olarak veya özet/hash değerleri ile yansıtılması sağlanmış mıdır?
56	Sisteme ait Sertifika Yönetimi ile ilgili; gerekli dokümanlar ve akış diagramları sunulmuş mudur?
57	Sertifikasyon sürecinde kullanılmak üzere, sistem işleticisine ait 2048-bit RSA anahtarı güvenli olarak oluşturulabilmekte midir?
58	GİB'in belirlediği sertifika otoritesine gönderilmek üzere sertifika talebi yapılabilmekte midir?
59	GİB'in belirlediği sertifika otoritesinden gelen sertifika sisteme yüklenebiliyor mu?
60	Sistem bir bütün olarak; uç noktada çalışan (web tabanlı olsun veya olmasın) her bir uygulama için sertifika üretebiliyor mu?
61	Sistem bir bütün olarak; uç noktada çalışan (web tabanlı olsun veya olmasın) her bir uygulama için ürettiği sertifikaları, GİB'in belirlediği sertifika otoritesinden aldığı sertifikadan türetebiliyor mu?
62	Sistem bir bütün olarak; uç noktada çalışan (web tabanlı olsun veya olmasın) her bir uygulama için ürettiği sertifika içeriği aşağıdaki zorunlu verileri kapsıyor mu? - Versiyon - İmza algoritması - Sistem işleticisi kodu (GİB'den alınan) - Sistem işleticisi (Sistem işleticisinin adı) - Uygulama seri numarası - Geçerlilik başlangıcı - Geçerlilik sonu
63	Üretilen tüm sertifikalar İTÜ X509 formatı ile uyumlu mudur?
64	Sistem ve güvenli mali uygulama, tüm sertifikalar için sertifika geçerlilik süresi kontrolü yapıyor mu?
65	a. Sistemin kurulu olduğu merkezde tüm anahtar yönetimi ve şifreleme işlemleri için HSM cihazları kullanılmakta mıdır? b. Kullanılan HSM cihazlarının Ortak Kriterler EAL4+ sertifikası var mıdır? (Diğer e-Dönüşüm tebliğleri ile uyumlu olarak)
66	Sisteme ait uç nokta güvenliği ile ilgili; gerekli dokümanlar ve akış diagramları sunulmuş mudur?
67	Sistemim bir bütün olarak; uç noktada çalışan (web tabanlı olsun veya olmasın) her bir uygulama için, uygulamanın çalıştığı ortama ait fingerprint verilerini kullanılarak, mali uygulamanın uç noktada güvenli bir şekilde çalışmasını ve uç nokta doğrulamasını sağlayabiliyor mu?

68	Uç nokta doğrulamasında OTP, Push Notification vb. harici güvenlik önlemleri var mı?
69	Uç nokta ile merkezi sistemin iletişimde en az TLS 1.2 kullanılıyor mu?
70	Uç nokta ile merkezi sistemin iletişimde TLS 1.2 içerisinde akan verinin şifrelenmesi için işleme özel türetilmiş AES 256 bir anahtar kullanılıyor mu?
71	Uç noktada çalışan (web tabanlı olsun veya olmasın) uygulamalar bir veri tutuyorsa, bu verilerin saklanması anahtar kullanılıyor mu?
72	Uç noktada çalışan (web tabanlı olsun veya olmasın) uygulamalarda; kullanıcı adı, şifre, anahtar, kişisel veriler, mali veriler vb. hassas bilgiler saklanıyorsa veya işleniyorsa bu veriler güvenli bir şekilde saklanıyor/korunuyor mu?
73	Uç noktada çalışan (web tabanlı olsun veya olmasın) uygulamalarda; kullanıcı adı, şifre, anahtar, kişisel veriler, mali veriler vb. hassas bilgiler saklanıyorsa veya işleniyorsa bu veriler güvenli bir şekilde saklanıyor/korunuyor mu?
74	Uç noktada çalışan (web tabanlı olsun veya olmasın) uygulamalarda, Root Detection yapılıyor mu? (Uygulamasının rootlanmış cihazlarda çalışmasını engelleyebilmelidir.)
75	Uç noktada çalışan (web tabanlı olsun veya olmasın) uygulamalarda, Device Identification yapılıyor mu? (uygulamasının kurulduğu cihazı tanımlayabilecek veriler sağlayabilmelidir)
76	Uç noktada çalışan (web tabanlı olsun veya olmasın) uygulamalarda, Geolocation yapılıyor mu? (Başarılı kurulmuş bir uygulama gibi davranıp farklı lokasyondan işlem yapmasına müsaade etmemeli)
77	Uç noktada çalışan (web tabanlı olsun veya olmasın) uygulamalarda, Device Binding yapılıyor mu? (Uygulaması ile kurulduğu cihazı birbirine bağlayan eşsiz bir imza üretmeli ve yapılan bir işlemin ilgili cihaza kurulu uygulamadan gerçekleştirildiğini garanti etmelidir)
78	Uç noktada çalışan (web tabanlı olsun veya olmasın) uygulamalarda, Whitebox Cryptography Storage/Secure Storage yapılıyor mu?(uygulama üzerinde saklanması gereken hassas verileri güvenli şifreleme algoritmaları ile şifreli ve sadece uygulamanın güvenli bir şekilde okuyabileceği ve başka hiç şekilde ulaşılamayan bir alt yapı ile saklar) (Uygulama güvenli sanal veri deposu alanı oluşturabilecek, uygulamaya ait gizli özel anahtarı ve sertifikayı (X509) burada saklayacaktır. Uygulama, uygulamaya ait özel anahtarı güvenlik sunucusu ile ilişkilendirecek, hiçbir şekilde açık olarak veya çevrim dışı şifreleme yöntemleri ile cihaz üzerinde depolamayacaktır.)
79	Uç noktada çalışan (web tabanlı olsun veya olmasın) uygulamalarda, Secure Channel kuruluyor mu? (Uygulamanın sunucu ile olan iletişimini gizlilik ve bütünlük açısından gerekli asimetrik ve simetrik şifreleme algoritmaları ile koruyacağı güvenli bir kanal üzerinden sağlar)
80	Uç noktada çalışan (web tabanlı olsun veya olmasın) uygulamalarda, Anti-Debugging yapılıyor mu? (uygulamasının herhangi bir debugger ile analiz edilmesini engeller)
81	Uç noktada çalışan (web tabanlı olsun veya olmasın) uygulamalarda, Detect Emulator yapılıyor mu? (uygulamasının herhangi bir emulator üzerinde çalışmasını engellemelidir)
82	Uç noktada çalışan (web tabanlı olsun veya olmasın) uygulamalarda, Detect-Hooking yapılıyor mu? (uygulamasına ait fonksiyonlarının harici bir fonksiyonla çalışma zamanında değiştirilmesini engeller)
83	Uç noktada çalışan (web tabanlı olsun veya olmasın) uygulamalarda, Detect Repackaging yapılıyor mu? (uygulamasının kodlarının çözülüp tekrar paketlenmesini tespit edip çalışmasını engeller)
84	Uç noktada çalışan (web tabanlı olsun veya olmasın) uygulamalarda, Secure RunTime Memory yapılıyor mu? (uygulamasının çalışma zamanında kullandığı hafıza alanından hassas verilerin alınmasını engelleyecek şifreleme, karıştırma ve diğer sisteme bağlı tedbirleri içerir)
85	Uç noktada çalışan (web tabanlı olsun veya olmasın) uygulamalarda, Runtime CRC Check yapılıyor mu?(Uygulama, uygulama çalışma zamanında yüklenen uygulama kodunun değişmesini kontrol edip çalışmasını durduracak ve bu durumu uzak sunucuya

	raporlayacaktır)
86	Uç noktada çalışan (web tabanlı olsun veya olmasın) uygulamalarda, Soft OTP yapılıyor mu?(uygulamasının ihtiyaç duyduğu işlemlerde Soft OTP doğrulamasını yapabilmelidir)
87	Uç noktada çalışan (web tabanlı olsun veya olmasın) uygulamalarda, Push Notification yapılıyor mu? (uygulamasının ihtiyaç duyduğu işlemlerde Push Notification doğrulaması yapabilmelidir)
88	Uç noktada çalışan (web tabanlı olsun veya olmasın) uygulamalarda, Application-binding yapılıyor mu? (Uygulama içerisindeki fonksiyonlar dışarıdan izinsiz bir şekilde tetiklenmemelidir. Fonksiyonlar kendi uygulamasının dışında bir uygulama ile çalışmamalıdır.)
89	Uç noktada çalışan (web tabanlı olsun veya olmasın) uygulamalarda, Code Obfuscation and Diversification / Code Lifting yapılıyor mu?(Uygulama kodları tersine mühendislik ve statik kod analizleri ile açığa çıkmamalıdır)
90	Uç noktada çalışan (web tabanlı olsun veya olmasın) uygulamalarda, SSL-pining yapılıyor mu? (Uygulamasının sunucu ile olan iletişimde kendi özel sertifikalarını kullanacak ve bunların güvenliğini ve bütünlüğünü garanti edecektir. Uygulama, kendi şifreli sertifika deposunu kullanacak, işletim sistemine ait sertifika deposunu kullanmayacak ve tanımlı kök sertifika otoritelerine güvenmeyecektir)
91	Uç noktada çalışan (web tabanlı olsun veya olmasın) uygulamalarda, Transaction Data Signing yapılıyor mu? (Uygulama, işlemlerin takibi için dijital olarak her işlemi imzalayacak ve bu imzayı sunucuda saklayacaktır)
92	Sisteme ait tüm servisler için sızma testleri yapılmış mıdır?
93	Sisteme ait tüm servisler için yük testleri yapılmış mıdır?
94	Sisteme ait tüm servisler için fonksiyonlülte testleri yapılmış mıdır?
95	Sisteme ait tüm servisler için selftest modülü var mıdır?
96	Sistem işleticisinin, test ortamı var mı?
97	Sistem işleticisinin, canlı ortamı yedekli mi?
98	Sistem işleticisinin, FKM ortamı var mı?
99	Sistem işleticisinin, FKM ortamı var mı?
100	Sistem işleticisi, GİB tarafından saklaması gereken verileri güvenli bir şekilde ve yedekli olarak saklayabilecek bir altyapı ve yazılım mimarisi kurgulamış mı?
101	Sistem işleticisi, sakladığı verilere ilişkin hash değerlerini, zaman, tutar ve id alanlarını içerecek şekilde ve değişmezliğini temin edecek güvenlik seviyesinde, anahtar kullanarak saklıyor mu?
102	Sistem işleticisi, GİB' in talep ettiği verileri sisteminden GİB'e ulaşana kadar güvenli bir şekilde iletilmesini sağlıyor mu?
103	Sistem işleticisi, GİB' in belirlediği otoritelere test ve doğrulama aşamalarında sunduğu verileri, kişisel verilerin güvenliğini bozmayacak şekilde ve güvenli bir ortamda sunuyor mu?
104	Sistem işleticisi, 3rd entegrasyonlarında kendi sağladığı hizmetler için veri güvenliğini uçtan uca sağlıyor mu?